

VIII Convocatoria de Reconocimiento CAI Unicef Comité Español

Diagnostico de la infancia y la adolescencia
Castellar del Vallès, Barcelona

Agueda Angela Pappalardo, concejala de infancia y adolescencia

apappalardo@castellarvalles.cat

Mercè Costa Ventura, técnica de infancia y adolescencia

infancia@castellarvalles.cat

Mayo 2018

Índice

| | | |
|-----|---|----|
| 1 | Introducción | 3 |
| 2 | Población..... | 4 |
| 2.1 | Evolución de la población | 4 |
| 2.2 | Estructura de edades de la población | 10 |
| 2.3 | Características de la población | 14 |
| 2.4 | Distribución de la población en el territorio | 19 |
| 3 | Hogares y familia | 21 |
| 4 | Educación..... | 24 |
| 4.1 | Centros educativos | 24 |
| 4.2 | Distribución del alumnado | 27 |
| 4.3 | Movilidad de estudiantes | 30 |
| 5 | Economía y trabajo..... | 36 |
| 5.1 | Actividad económica y ocupación..... | 36 |
| 5.2 | Movilidad de la población ocupada | 38 |
| 5.3 | Paro | 41 |
| 6 | Infancia y adolescencia en riesgo | 44 |
| 7 | Participación social | 48 |
| 7.1 | Infancia y adolescencia | 48 |
| 7.2 | Familias | 49 |
| 8 | Fuentes consultadas..... | 51 |

1. Introducció

El presente documento describe, principalmente a partir de datos poblacionales, educativos y laborales, la situación de los niños, niñas y adolescentes de Castellar del Vallès.

El capítulo se divide en 6 subapartados: población, hogares y familias, educación, economía y trabajo, infancia y adolescencia en riesgo y participación social. Cada apartado recoge datos de diferentes fuentes, principalmente del Institut d'Estadística de Catalunya (www.idescat.cat), el censo de habitantes de Castellar del Vallès, el Departament d'Ensenyament de la Generalitat de Catalunya, el Programa Hermes de la Diputació de Barcelona y la página web municipal (www.castellarvalles.cat).

El documento es el informe socio demográfico del Plan Local de Infancia y Adolescencia elaborado a finales de 2016. Por este motivo, algunos datos no son actuales. De todas formas, se está elaborando el Plan Estratégico que tiene que aprobarse a mediados de 2018 y que ha generado documentos de diagnóstico cualitativo y cuantitativo muy útiles y, evidentemente, más actualizados. Pueden encontrarse en <http://www.castellarvalles.cat/49538/descriptiu/>

Indicadores del ámbito de territorio

Indicadores cuantitativos del ámbito de territorio

Indicadores del ámbito económico

Indicadores cuantitativos del ámbito económico

Observatorio económico 2016 de la Regidora de Dinamización Económica

Documentación Mesa para la ocupación y la promoción económica

Indicadores del ámbito social

Estudio de desigualdad y pobreza Vallès Occidental 2016

Indicadores cuantitativos del ámbito demográfico

Desigualdad y pobreza al Vallès Occidental

Indicadores globales del municipio

Castellar en cifras (indicadores generales del municipio 2017)

Informe final Indicadores cuantitativos (económico, social y territorial)

Informe final Indicadores cualitativos (económico, social y territorial)

2. Población

2.1 Evolución la población

Una de las características principales de Castellar del Vallès es su crecimiento demográfico, que ha sido una constante a lo largo del último siglo. La población de Castellar del Vallès ha ido creciendo de manera progresiva. Las series históricas, disponibles desde 1900, muestran un crecimiento constante a lo largo de los años.

Figura 1. Evolución de la población de Castellar del Vallès entre 1900 y 2017

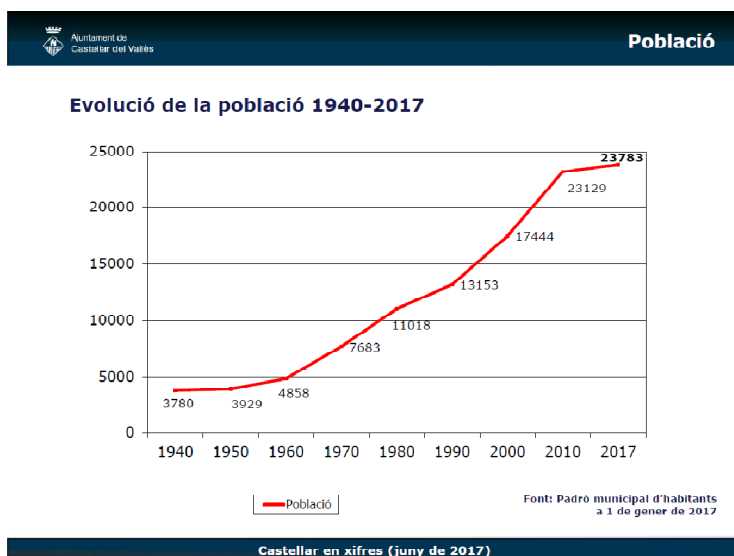

Font: Censo municipal de habitantes a 1 de enero de 2017

El análisis de la serie histórica muestra que el crecimiento de la población que viene de lejos. Se pueden identificar cuatro etapas en este crecimiento. La primera fase, entre 1900 y 1950, cuando la población del municipio creció gradualmente. A partir de 1950 este crecimiento se comenzó a acelerar, pero el crecimiento más fuerte se produce entre 1980 y 2010.

Según la Gran Enciclopèdia Catalana, en 1719 había 405 habitantes en Castellar, que aumentaron a 850 en 1787 y a 2544 el 1860. Durante los años 1860-70 el municipio experimentó un crecimiento significativo debido a la llegada de inmigrantes atraídos por la posibilidad de crecimiento y al mismo tiempo por la proximidad de dos grandes ciudades industriales como Sabadell y Terrassa. Los inmigrantes vinieron principalmente de los alrededores del Vallès Occidental, Vallès Oriental, Baix Llobregat, Barcelonès y el Garraf. En 1885 el 27% de la población del municipio no nació en Castellar. Hasta el final del siglo XIX no había población proveniente de fuera de Cataluña. Las primeras llegadas fueron de Alicante y en

segundo lugar de Andalucía. Pero el crecimiento más importante del municipio tiene lugar a partir de los años 50 gracias a un fuerte flujo de inmigrantes, mayoritariamente procedentes de Andalucía, principalmente en Jaén. A partir de este momento hay un crecimiento progresivo de la población, de poco menos de 5.000 habitantes a más de 23.000. A partir de 2010 hubo una desaceleración en el crecimiento y, a pesar de que la población sigue creciendo, lo hace a un ritmo más lento.

Taula 1. Crecimiento poblacional de Castellar del Vallès. 1900-2015

| Període | Creixement | Mitjana creixement |
|-------------|--------------------|---------------------|
| 1900 - 1950 | + 418 habitants | 8,36 habitants/any |
| 1950 - 1980 | + 7.089 habitants | 236 habitants / any |
| 1980 - 2000 | + 12.111 habitants | 403 habitants / any |
| 2010 - 2015 | + 504 habitants | 84 habitants / any |

Fuente: resumen del censo de habitantes 2016. Ayuntamiento de Castellar del Vallès

Como señala en otros estudios llevados a cabo en el pueblo, Castellar del Vallès ha seguido la evolución característica de las segunda y tercera metropolitanas coronas, con un crecimiento inicial derivado de la construcción de segundas residencias que posteriormente se consolidó con la instalación en el pueblo de población que fue expulsada de la zona metropolitana o de ciudades cercanas como Sabadell o Terrassa.

El análisis de la evolución de la población según lugar de nacimiento muestra que el crecimiento demográfico ha sido, fundamentalmente, protagonizado por **población procedente de otros municipios de Cataluña**. Los datos demuestran una distribución estable de la población según su origen a lo largo de los años. En los últimos 15 años la población procedente de Cataluña se ha mantenido en alrededor del 80%. La población procedente del resto del estado es alrededor del 20%, a pesar de que este porcentaje ha crecido progresivamente. Por último, la población extranjera representa menos del 10%, manteniendo una tendencia decreciente desde el inicio de la crisis (2008) y, aunque había llegado a representar el 7% de la población, actualmente se sitúa en 2%, muy por debajo de lo habitual en el resto de municipios de Cataluña. Estos datos muestran claramente que el crecimiento de la población de Castellar del Vallès no es el resultado de la inmigración extranjera, sino, sobre todo, de la llegada en la localidad de población procedente de otros municipios de Cataluña y, en menor medida, del Estado Español.

Figura 2. Evolución de la proporción de la población según lugar de nacimiento. Castellar del Vallès. 2000-2015

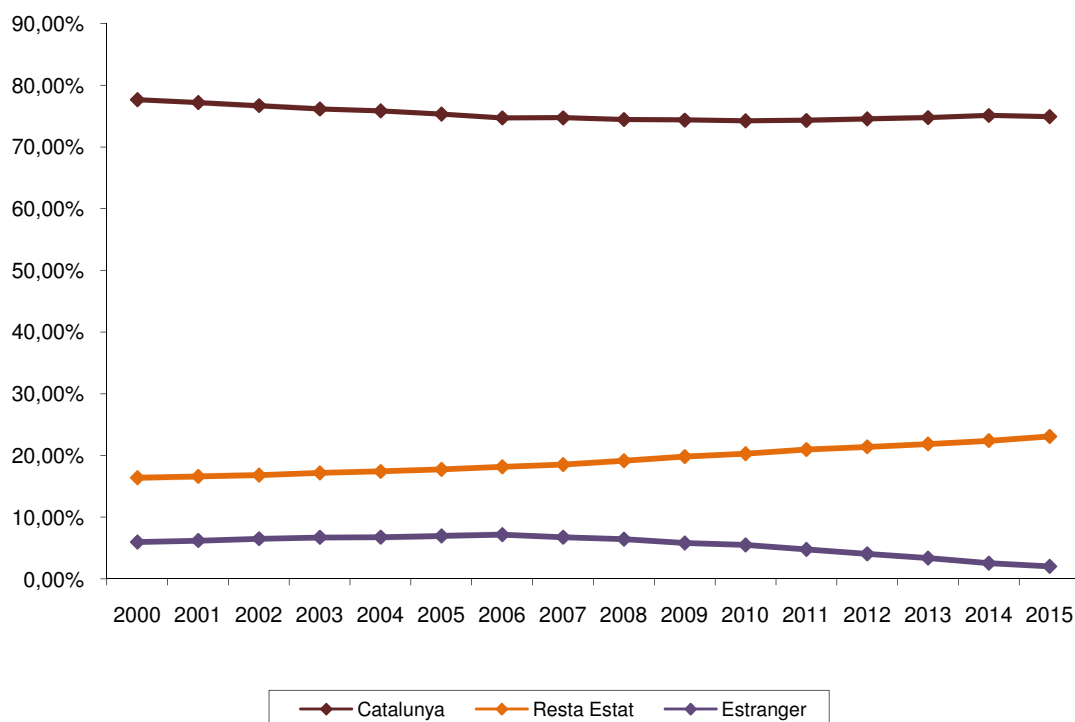

Fuente: Elaboración propia a partir de datos de Idescat. Padrón municipal d'habitants. 2015.

El proceso de crecimiento de la población parece haberse frenado en los últimos años. En este período, Castellar ha experimentado los crecimientos interanuales más bajos de los últimos 16 años. Una desaceleración del crecimiento que responde a la frenada de la afluencia de familias con capacidad adquisitiva que se instalaron en el pueblo en busca de un entorno residencial natural y, en menor medida, el retorno de los inmigrantes que, debido a la crisis económica, han tenido que regresar a sus países. Es por ver si esta estabilización del crecimiento de la población del municipio será duradera o si, por el contrario, volverá a crecer si la situación económica se recupera.

Taula 2. Evolución de la població de Castellar del Vallès entre 2000 i 2017

| Any | Total | Variació |
|------|--------|----------|
| 2000 | 17.444 | 581 |
| 2001 | 18.136 | 692 |
| 2002 | 18.644 | 508 |
| 2003 | 18.934 | 290 |

| | | |
|------|--------|-----|
| 2004 | 19.475 | 541 |
| 2005 | 20.437 | 962 |
| 2006 | 21.335 | 898 |
| 2007 | 22.007 | 672 |
| 2008 | 22.626 | 619 |
| 2009 | 23.002 | 376 |
| 2010 | 23.129 | 127 |
| 2011 | 23.238 | 109 |
| 2012 | 23.363 | 125 |
| 2013 | 23.455 | 92 |
| 2014 | 23.440 | -15 |
| 2015 | 23.442 | 2 |
| 2016 | 23.633 | 191 |
| 2017 | 23.783 | 120 |

El análisis de los principales indicadores demográficos muestra el impacto de este cambio en la estructura de la población del municipio, que en los últimos diez años ha experimentado un aumento en la edad media de la población y la tasa de envejecimiento. Por el contrario, ha disminuido la tasa de los jóvenes y la tasa de reemplazo y de dependencia juvenil ha aumentado.

Taula 3. Evolució dels principals índex demogràfics. Castellar del Vallès, Vallès Occidental i Província de Barcelona. 2015

| | 2005 | 2010 | 2015 |
|------------------------------|--------|-------|--------|
| Edat mitjana de la població | 37,7 | 38,4 | 40,4 |
| Taxa de joventut | 10,30% | 9,34% | 9,13% |
| Índex d'envelliment | 65,13 | 62,73 | 76,37 |
| Índex de dependència juvenil | 27,18 | 28,56 | 29,26 |
| Índex de recanvi | 72,57 | 92,13 | 105,32 |

Font: Programa Hermes (Diputació de Barcelona)

Con respecto a los niños/AS y jóvenes, en los últimos 10 años, el porcentaje de niños y jóvenes (0-18 años) ha permanecido estable en la ciudad, alrededor del 24% y en valores siempre por encima de la comarca (22%) y de Cataluña. El análisis de este crecimiento de la población por edad permite apreciar una evolución diferente según los ciclos del sistema educativo. Mientras que en la segunda etapa de educación primaria (6 a 11 años) y secundaria (12 a 15 años) el crecimiento de la población se mantiene constante, en los niveles de preescolar y primaria se observa una disminución de la población desde el 2010, momento en el cual se frenó el crecimiento de la población en el municipio, cosa que afectó la llegada de parejas jóvenes en edad de tener hijos. A partir de los 16 años, la población joven de Castellar permanece estable, sin variaciones entre los años. Esto repite lo que ocurre en el resto de la comarca, pero la disminución de población menor de 5 años es más pronunciada en Castellar del Vallès.

Figura 3. Evolució de la població en els cicles del sistema educatiu. Castellar del Vallès. 2015

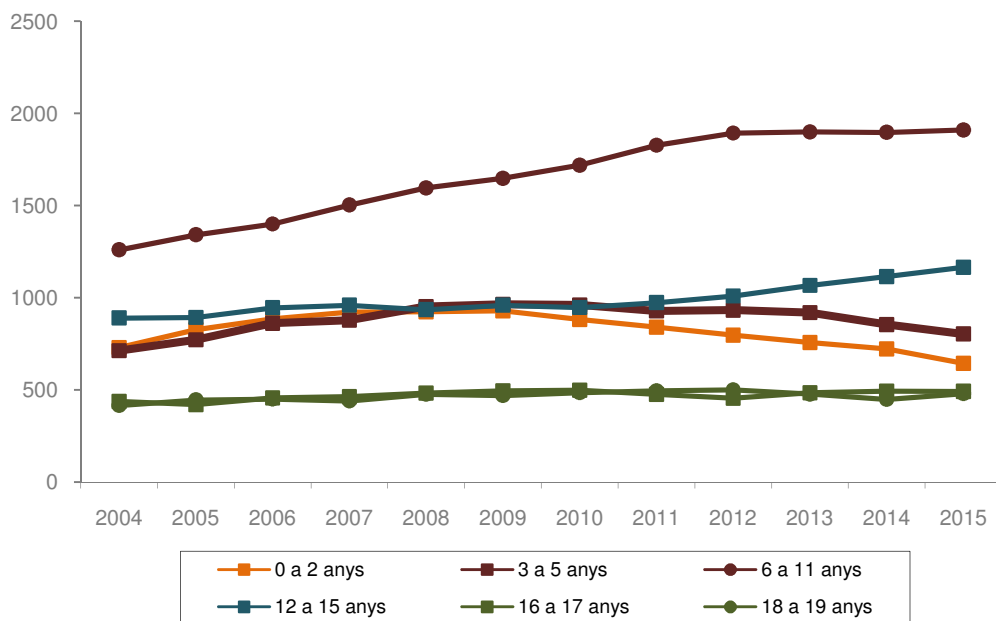

Font: Elaboració pròpia a partir de dades d'Idescat. Padró municipal d'habitants. 2015.

Figura 4. Evolució de la població en els cicles del sistema educatiu. Vallès Occidental. 2015

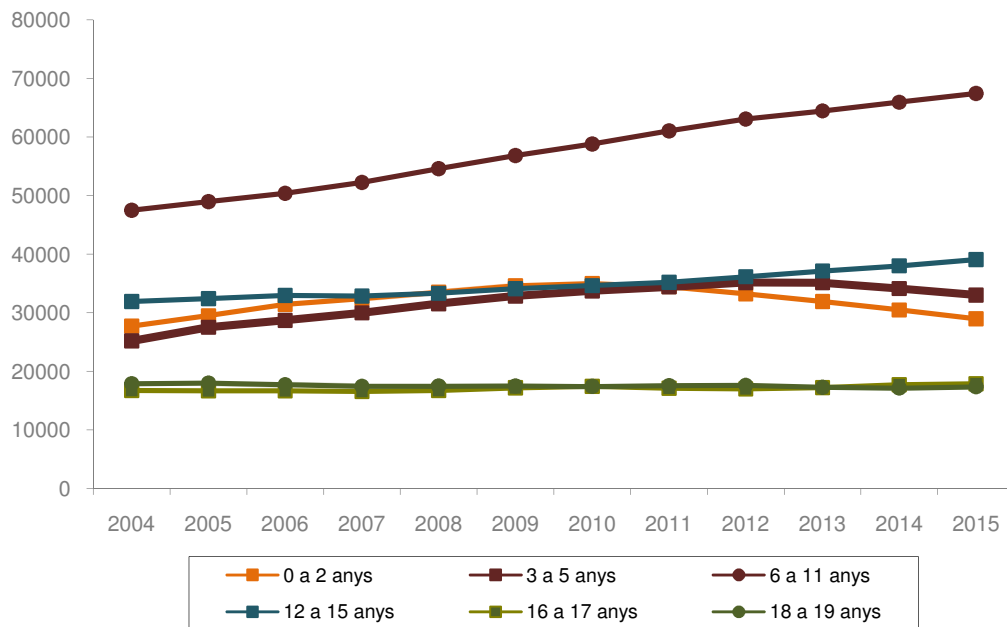

Datos claves

- Evolución progresiva de la población desde principios del siglo XX. La etapa de más crecimiento se produce entre 1980 i 2010.
- Este crecimiento está protagonizado, fundamentalmente, por población de otros municipios catalanes y, en menor medida, por personas procedentes de la resta del Estado Español.
- La población inmigrada tiene un peso pequeño en el crecimiento poblacional de Castellar, y en los últimos cinco años la tasa de inmigración ha disminuido hasta situarse en un 2%.
- A partir del 2010 ha disminuido el ritmo de crecimiento que, a pesar de continuar siendo positivo, presenta las tasas de crecimiento interanual más bajas de los últimos 16 años.
- Por edades, el crecimiento se mantiene en el tramo de edades de 6-11 y de 12 a 15. En cambio, en los niveles de educación pre-escolar i primaria se está produciendo un decrecimiento sostenido de la población des del 2010.

2.2 Estructura de edades de la población

Según los datos del padrón de habitantes, Castellar tiene el 2015 23442 habitantes, de los cuales 5274 es población joven e infantil (de 0 a 18 años), que representa un 22% del total de la población del municipio. Este porcentaje es similar al del resto de la comarca pero superior al de la provincia de Barcelona y al del resto de Cataluña en tres puntos porcentuales. Atendiendo a la estructura de edades de la población de Castellar del Vallès y comparativamente con otros niveles territoriales, se puede decir que se trata de un municipio joven ya que, a diferencia de lo ocurre en la resta de Cataluña, el porcentaje de jóvenes supera al de las personas mayores.

Taula 4. Població 0-18 anys sobre el total de la població. Castellar del Vallès. 2015

| Grups població | Dones | Homes | Total |
|-----------------------|--------|--------|--------|
| Població 0-18 anys | 2.743 | 2.531 | 5.274 |
| Total població | 11.561 | 11.881 | 23.442 |
| 0-18 anys sobre total | 24% | 21% | 22% |

Font: Elaboració pròpia a partir de dades d'Idescat. Padró municipal d'habitants. 2015.

Taula 5. % de població 0-18 anys. Comparativa per nivells territorials. 2015

| Àmbit territorial | Dones | Homes | Total |
|----------------------|-------|-------|-------|
| Castellar del Vallès | 24% | 21% | 22% |
| Vallès Occidental | 23% | 21% | 22% |
| Barcelona província | 20% | 18% | 19% |
| Catalunya | 20% | 19% | 19% |

Font: Elaboració pròpia a partir de dades d'Idescat. Padró municipal d'habitants. 2015.

Taula 6. Estructura d'edats de la població. Castellar del Vallès. 2015

| Nivell territorial | 0 a 14 anys | 15 a 64 anys | 65 anys i més |
|----------------------|-------------|--------------|---------------|
| Castellar del Vallès | 18,2% | 67,0% | 14,7% |
| Vallès Occidental | 17,7% | 66,8% | 15,6% |
| Catalunya | 15,8% | 66,1% | 18,1% |

Font: Elaboració pròpia a partir de dades d'Idescat. Padró municipal d'habitants. 2015.

El análisis de los principales indicadores demográficos del municipio revela una estructura de edad más joven que en la región y que la mitad de los municipios en la provincia de Barcelona. La media de edad es más joven que en la provincia (con una diferencia de 2 años). Proporcionalmente, la población joven tiene más peso en Castellar del Vallès en otros niveles territoriales, con una tasa mayor de la juventud en la comarca y la provincia y, por otro lado, un índice de envejecimiento bastante inferior. Como consecuencia, el índice de dependencia juvenil (que mide la relación entre los individuos en edad no activa de 0 a 15 años con respecto a la población potencialmente activa) es más alto en Castellar a la media de los municipios de la comarca y de la provincia y el índice de recambio de la población en edad activa (que es el cociente resultante de la cantidad de personas de 60 a 64 años y el número de personas de 15 a 19 años) está por debajo.

Taula 7. Principals índex demogràfics. Castellar del Vallès, Vallès Occidental i Província de Barcelona. 2015

| | Província de Barcelona | Vallès Occidental | Castellar del Vallès |
|------------------------------|------------------------|-------------------|----------------------|
| Edat mitjana de la població | 42,2 | 40,4 | 40,4 |
| Taxa de joventut | 8,87% | 8,84% | 9,13% |
| Índex d'envelliment | 110,64 | 83,22 | 76,37 |
| Índex de dependència juvenil | 25,38 | 28,47 | 29,26 |

| | | | |
|------------------|--------|--------|--------|
| Índex de recanvi | 118,45 | 104,20 | 105,32 |
|------------------|--------|--------|--------|

Font: Programa Hermes (Diputació de Barcelona)

Como se muestra en las pirámides de edad, el Vallès Occidental tiene una mayor proporción de población joven que la provincia de Barcelona y el resto de Cataluña y esta diferencia se acentúa aún en Castellar del Vallès en la sección de 6 a 18 años de edad. Por otro lado, en Castellar hay una mayor presencia de población adulta (entre 24 y 42 años) que en el resto de los niveles territorial y una menor proporción de personas mayores. Estas diferencias son debido a que (como se ha visto en la sección 4.1.1) Castellar ha recibido, en los últimos años, un volumen significativo de población fuera del municipio, especialmente a los jóvenes parejas con niños o en edad fértil, que ha tenido como consecuencia un rejuvenecimiento de la población de la ciudad.

Figura 5. Piràmide d'edats. Comparativa per nivells territorials. 2015

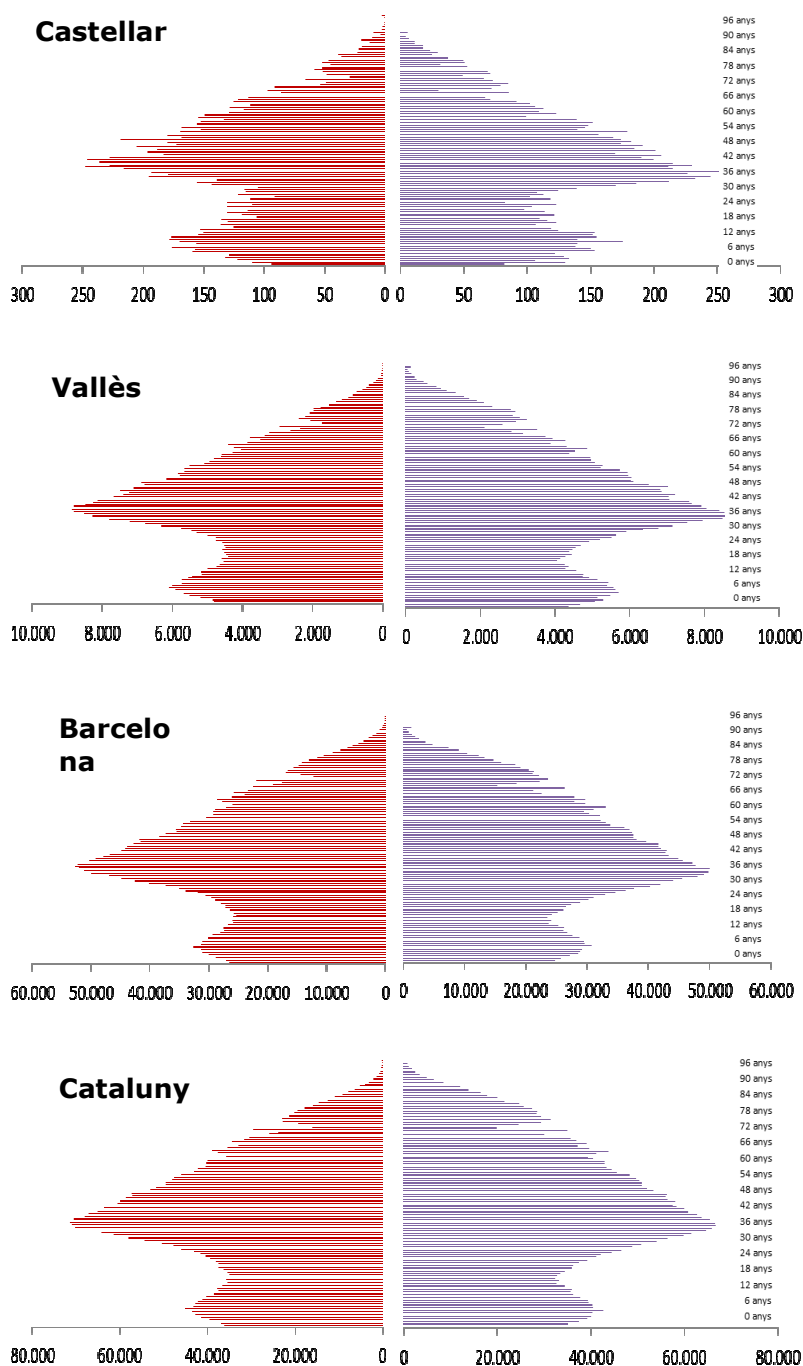

La estructura de edad de la ciudad es especialmente relevante con respecto a la planificación de la educación, por lo que vale la pena analizar la distribución de la población según la edad correspondiente a cada ciclo educativo. Proporcionalmente, la mayor parte de la población en edad para estudiar en la ciudad es entre 6 y 15 años de edad, lo que indica una especial concentración de la población escolar en los niveles primarios y secundarios. En comparación con otros niveles territoriales, debe señalarse que el Castellar del Vallès tiene una proporción de niños y jóvenes entre 6 y 18 años mayores que en el resto de los niveles territoriales. Por otra parte, en la etapa de 0-2 años, la proporción de niños es menor que en otros niveles territoriales.

Taula 8. Percentatge de població per grups d'edat corresponents a nivells educatius. Comparativa per nivells territorials. 2015

| Grup d'edat | Nivell educatiu | Castellar del Vallès | Vallès Occidental | Barcelona província | Catalunya |
|--------------|---------------------------|----------------------|-------------------|---------------------|-----------|
| 0 a 2 anys | 1er cicle Ed infantil | 2,75% | 3,22% | 2,90% | 2,92% |
| 3 a 5 anys | 2on cicle Ed. infantil | 3,43% | 3,67% | 3,24% | 3,29% |
| 6 a 11 anys | Ed. Primària | 8,15% | 7,49% | 6,53% | 6,59% |
| 12 a 15 anys | ESO | 4,97% | 4,34% | 3,88% | 3,90% |
| 16 a 18 anys | Batxillerat, C. formatius | 3,20% | 2,97% | 2,70% | 2,73% |
| Total | | 22,50% | 21,68% | 19,24% | 19,43% |

Font: Elaboració pròpia a partir de dades d'Idescat. Padró municipal d'habitants. 2015.

Datos claves

- Presencia de población adulta (24 a 42 años) superior al resto de los niveles territoriales (comarca, provincia, Cataluña) debido a la afluencia de gente fuera de la ciudad, especialmente las parejas jóvenes con hijos o en edad fértil.
- Proporción de población joven, de 0 a 18 años, en proporción similar a la de la comarca pero más alta que el de la provincia de Barcelona y el resto de Cataluña.
- Diferencias con respecto a otros niveles territoriales en la distribución de la población joven, con un porcentaje de niños (0 a 2 años) inferior al resto de los niveles territorial y con una proporción de la población de 6 a 18 años sobre el resto.
- Proporción de personas mayores inferior a los otros niveles territoriales.

2.3 Características de la población

El análisis de la distribución por sexos de la población de Castellar del Vallès muestra un mayor número de chicos, 212 más que chicas en el tramo de 0 a 18 años. En este tramo de edad, los chicos representan un 52% de la población infantil y juvenil del municipio, un predominio que contrasta con la distribución por género en el conjunto de la población, donde el porcentaje de mujeres es superior al de los hombres.

Taula 9. Distribució de la població per sexes. Castellar del Vallès. 2015

| | Població 0-18 | Total població |
|-------|----------------------|-----------------------|
| Homes | 52% | 48% |
| Dones | 49% | 51% |

Font: Elaboració pròpia a partir de dades d'Idescat. Padró municipal d'habitants. 2015.

Comparativament amb altres nivells territorials, la distribució actual de la població per lloc de naixement posa en manifest una major presència procedent de Catalunya (i més concretament de la comarca del Vallès Occidental). Per el contrari, el percentatge de població estrangera se situa molt per sota dels percentatges habituals en la província de Barcelona i en Catalunya. La població estrangera se concentra, especialment, en les franjes d'edat adulta (de 25 a 39 anys)

Taula 10. Població segons el lloc de naixement. Castellar del Vallès. 2015.

| Nivell territorial | Catalunya | Mateixa comarca | Altra comarca | Resta Estat | Estranger |
|---------------------------|------------------|------------------------|----------------------|--------------------|------------------|
| Castellar | 75% | 58% | 17% | 23% | 2% |
| Vallès Occidental | 67% | 44% | 23% | 30% | 3% |
| Barcelona | 64% | 45% | 19% | 20% | 16% |
| Catalunya | 65% | 45% | 19% | 18% | 17% |

Font: Elaboració pròpia a partir de dades d'Idescat. Padró municipal d'habitants. 2015.

Figura 6. % de població estrangera respecte al total de la població per franges d'edat. Castellar del Vallès. 2015.

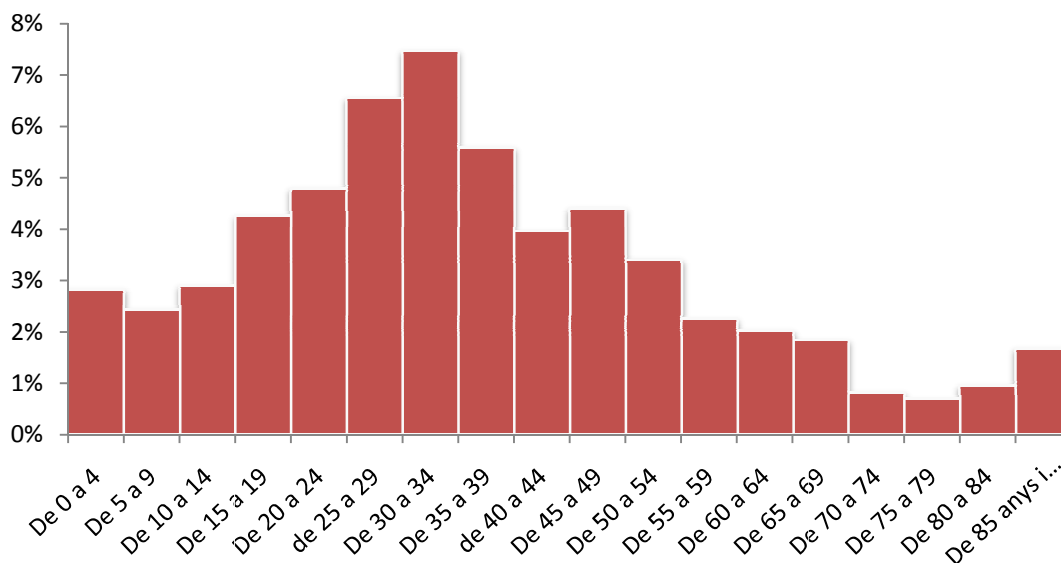

En total en Castellar hay 168 menores de 19 años procedentes de otros países. En este grupo de edad el porcentaje de población extranjera es de un 3%, siendo la franja de 15 a 19 años la que concentra más población extranjera.

Taula 11. Població estrangera de 0 a 19. Castellar del Vallès. 2015

| Grups d'edat | Població estrangera | Total població | % població estrangera |
|-----------------|---------------------|----------------|-----------------------|
| De 0 a 4 anys | 33 | 1167 | 3% |
| De 5 a 9 anys | 37 | 1521 | 2% |
| De 10 a 14 anys | 46 | 1587 | 3% |
| De 15 a 19 anys | 52 | 1221 | 4% |
| Total | 168 | 5496 | 3% |

Font: Elaboració pròpia a partir de dades d'Idescat. Padró municipal d'habitants. 2015.

Por nacionalidad, predominan los niños/as y jóvenes procedentes de América del Sud, que representan el 40% del total de los niños/as y jóvenes de nacionalidad extranjera, seguidos de los que provienen de la resta de la UE i de África.

Figura 7. Població estrangera de 0 a 19 segons nacionalitat. Castellar del Vallès. 2015

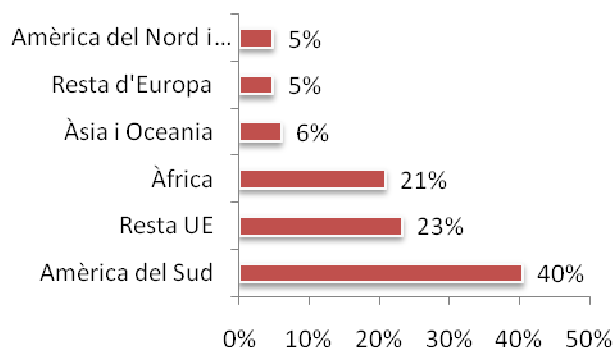

A pesar de esto, la distribución de la población extranjera varía por grupos de edad, con una concentración mayor de la población extranjera proveniente de África y de la resta de la UE entre los menores de 9 años, mientras que a partir de los 10 años es, mayoritariamente, de América del Sur.

Taula 12. Població estrangera de 0 a 19 segons nacionalitat per grups d'edat. Castellar del Vallès. 2015

| Edat | Amèrica del Sud | Resta UE | Àfrica | Àsia i Oceania | Resta d'Europa | Amèrica del Nord i Central |
|------------|-----------------|----------|--------|----------------|----------------|----------------------------|
| De 0 a 4 | 18% | 30% | 30% | 12% | 6% | 3% |
| De 5 a 9 | 19% | 32% | 41% | 8% | 0% | 0% |
| De 10 a 14 | 54% | 24% | 13% | 2% | 2% | 4% |
| De 15 a 19 | 58% | 12% | 8% | 4% | 10% | 10% |

Font: Elaboració pròpia a partir de dades d'Idescat. Padró municipal d'habitants. 2015.

En relación con el nivel de Educación de la población, los datos disponibles son del censo de los habitantes de 2001. Dado el cambio de la población experimentado en la ciudad en los últimos cinco años, es posible que esta cifra haya experimentado variaciones, por lo que necesita para tomar esta información con reservas. Según datos del censo, la mayoría de la población de los niveles de instrucción Castellar son primaria, secundaria o formación profesional, con un cuarto de la población en cada uno de estos niveles. La población sin estudios se sitúa en un 12%, en el mismo porcentaje que la población con educación superior. Por género, los hombres predominan en los niveles intermedios de estudios, mientras que el porcentaje de mujeres supera de hombres en los niveles inferiores de Educación (sin estudios ni educación primaria) y superiores.

Figura 8. Nivell d'instrucció de la població. Castellar del Vallès. 2001

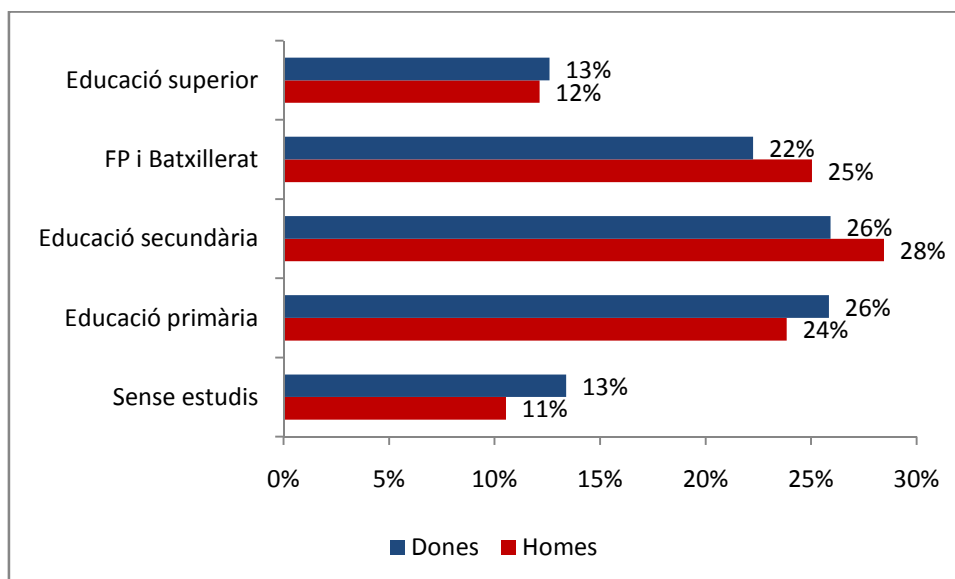

Font: Elaboració pròpia a partir de dades d'Idescat. Cens d'habitants. 2001.

Comparativament, el nivel de instrucció de Castellar del Vallès se situaba el 2001 en unos niveles similares a los de la mediana de municipios del Vallès Occidental y de Cataluña, un poco por debajo en lo que se refiere a la població con déficit instructivo (població que no sabe leer o escribir, sin estudios o que no ha finalizado la educació primaria) y un poco por encima en la població con suficiencia académica (EGB, ESO, grado medio) y en la població con nivel de instrucció elevado (Bachillerato, grado superior, diplomatura, licenciatura y doctorado).

Taula 13. Nivell d'instrucció de la població. Castellar del Vallès, Vallès Occidental i Catalunya. 2001

| | Dèficit instructiu | Suficiència acadèmica | Nivell d'instrucció elevat |
|----------------------|--------------------|-----------------------|----------------------------|
| Castellar del Vallès | 37% | 34% | 30% |
| Vallès Occidental | 40% | 32% | 28% |
| Catalunya | 40% | 31% | 29% |

Font: Elaboració pròpia a partir de dades d'Idescat. Cens d'habitants. 2001.

El análisis de los niveles de instrucció por edad muestra que los niveles de instrucció más bajo se centrarán en las franjas de mayor edad. Entre las personas mayores de 50 años predominan los bajos niveles de instrucció (no puede leer o escribir, sin primaria o estudios sin finalizar) y el porcentaje crece a medida que aumenta la edad. Por el contrario, en las edades comprendidas entre los 20 y los 44 años la mayoría tiene estudios superiores (bachillerato, grado superior, diplomatura, licenciatura, grado y doctorado). En cuanto a la població más joven, un 15% de la població de 10 a 15 años que no ha terminado la educació primaria y el 16% de la població de 16 a 19 años que no han terminado la ESO.

Figura9. Població segons nivell d'instrucció per edat. Castellar del Vallès. 2001

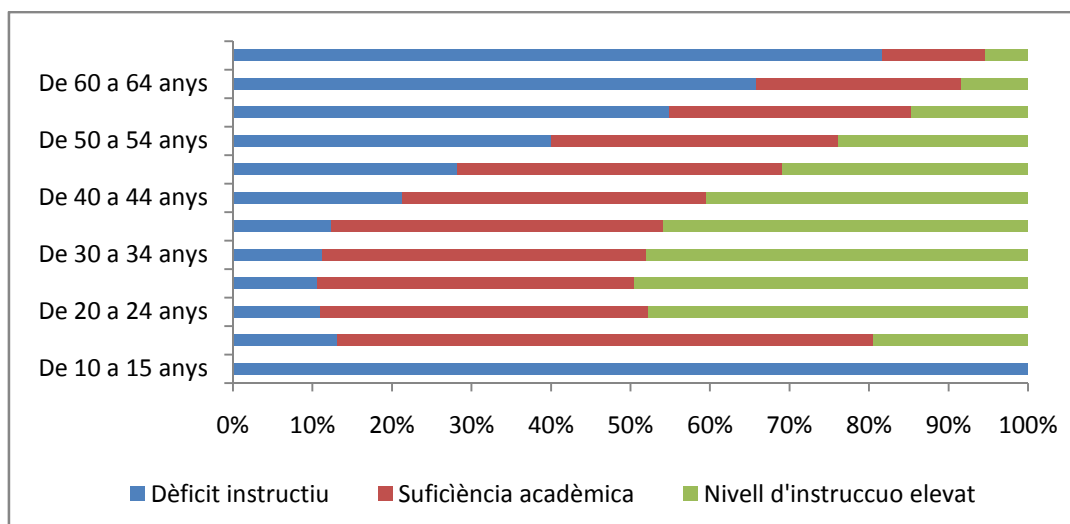

Font: Elaboració pròpia a partir de dades d'Idescat. Cens d'habitants. 2001.

Taula 14. Població de 10 a 19 anys segons nivell d'instrucció. Castellar del Vallès. 2001

| | | De 10 a 15 anys | De 16 a 19 anys |
|----------------------------|----------------------------------|-----------------|-----------------|
| Dèficit instructiu | No sap llegir o escriure | 3% | 1% |
| | Sense estudis | 12% | 1% |
| | Primer grau | 26% | 2% |
| Suficiència acadèmica | ESO, EGB o Batxillerat Elemental | | 12% |
| Nivell d'instrucció elevat | FP grau mitjà | | 6% |
| | FP grau superior | | 2% |
| | Batxillerat superior | | 8% |

Font: Elaboració pròpia a partir de dades d'Idescat. Cens d'habitants. 2001.

Datos claves

- La distribució per sexes de la població de Castellar es equilibrada, con más hombres que mujeres entre la población menor de 18 años y con más mujeres que hombres entre la población adulta.
- La presencia de población inmigrada en Castellar está por debajo del resto de Cataluña.
- La inmigración está compuesta, principalmente, por personas procedentes de América del Sud y, en menor medida, de Europa del Este y de África del Norte.

2.4 Distribución de la población en el territorio

El término municipal de Castellar del Vallès cuenta con una superficie de 44,70 Km². Un 83% del término es zona forestal no urbanizable. El resto está repartido entre el casco urbano, las urbanizaciones y un importante polígono industrial (Polígono Industrial Pla de la Bruguera).

La zona urbanizada se compone del casco urbano, el núcleo agregado de Sant Feliu del Racó, les urbanizaciones, los polígonos industriales y pequeños núcleos y masías diseminadas.

Figura 10. Distribució de la població al terme municipal de Castellar del Vallès. 2015

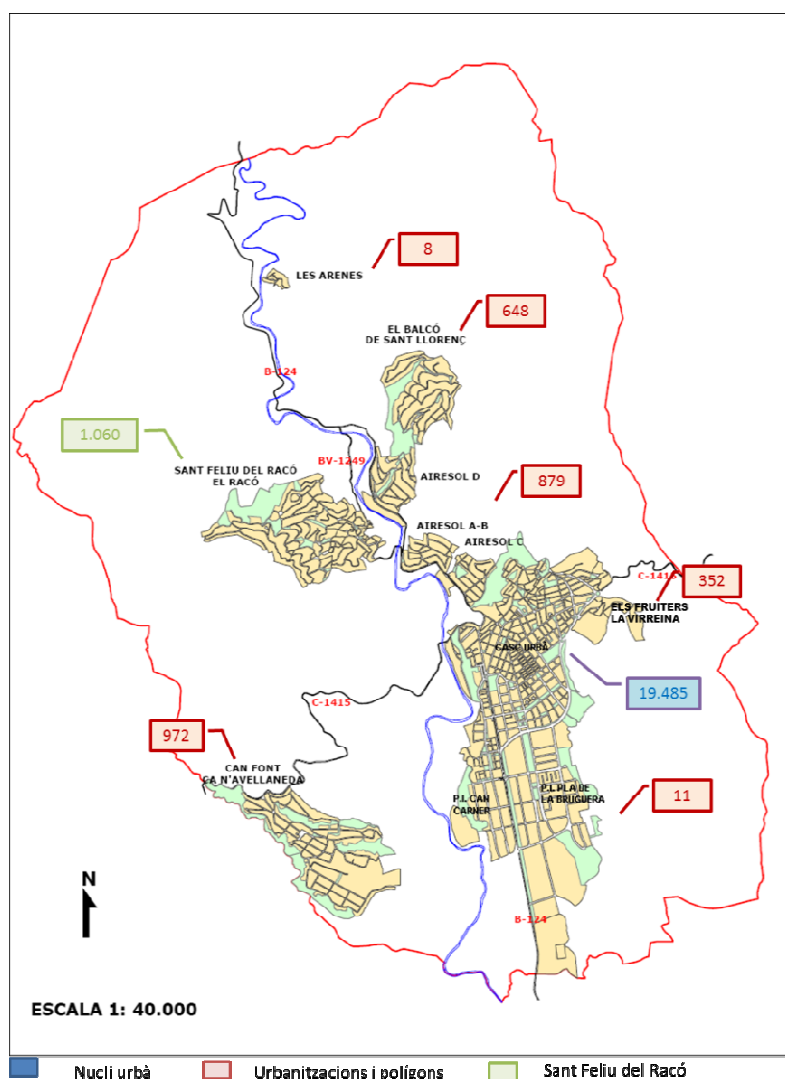

Font: Elaboració pròpia a partir del Padró d'Habitants de Castellar del Vallès. Font de la imatge: PEC de Castellar del Vallès

El casco urbano, formado por el núcleo antiguo y la zona residencial de Can Carner, concentra el 83% de la población. Sant Feliu del Racó es una entidad municipal desagregada que pertenece administrativamente al término de Castellar del Vallès, y que representa el 4,5% de la población. Finalmente, Castellar cuenta con nueve

urbanitzacions: Airesol – sectors A, B, C i D – les Arenes, Can Font i Can Avellaneda, els Fruïters i la Virreina i el Balcó de Sant Llorenç, que representen un 12,2% de la població.

Figura 11. Població per tipus de nucli. Castellar del Vallès. 2016

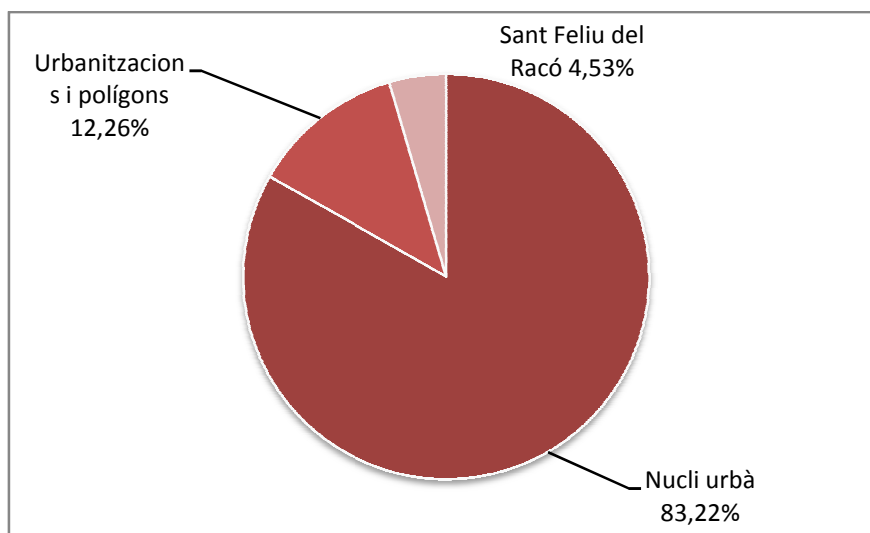

Font: Elaboració pròpia a partir del Padró d'Habitants de Castellar del Vallès.

El crecimiento de la población con segundas residencias y, más tarde, con la llegada al municipio de habitantes de otras poblaciones ha llevado a un significativo crecimiento de las zonas residenciales, que en los últimos 10 años casi se han duplicado su población. Al mismo tiempo, el núcleo de Sant Feliu del Racó ha crecido. Ha pasado de 478 habitantes a más de 1.000, aumentando su población en un 122%. Este crecimiento es un desafío para la planificación de las instalaciones y servicios del municipio, que debe responder a las características de una población diseminadas en el territorio. Al mismo tiempo, la dispersión de la población puede impactar negativamente en el sentido de pertenencia al municipio, porque la afluencia de población fuera del municipio suma la dispersión geográfica, lo cual dificulta la integración y participación social, diferenciando el núcleo de la gente "de toda la vida" viviendo en el corazón de la ciudad y el resto de la ciudadanía.

Taula 15. Evolució de la població per tipus de nucli. Castellar del Vallès. 1996-2016

| | 1996 | | 2005 | | 2016 | | Variació | |
|---------------------------|--------|--------|--------|--------|--------|--------|----------|--------|
| | Total | % | Total | % | Total | % | Total | % |
| Nucli urbà | 14.031 | 87,92% | 18.070 | 85,43% | 19.485 | 83,22% | 5.454 | 38,87% |
| Urbanitzacions i polígons | 1.450 | 9,09% | 2.204 | 10,42% | 2.870 | 12,26% | 1.420 | 97,93% |

| | | | | | | | | |
|---------------------|--------|-------|--------|-------|--------|-------|-------|-------------|
| Sant Feliu del Racó | 478 | 3,00% | 877 | 4,15% | 1.060 | 4,53% | 582 | 121,76 % |
| Total | 15.959 | 100% | 21.151 | 100% | 23.415 | 100% | 7.456 | 46,72% |

Font: Elaboració pròpia a partir del Padró d'Habitants de Castellar del Vallès i del PEC de Castellar del Vallès

Datos claves

- Al planificar los equipamientos al municipio se debe tener en cuenta la distribución de la población al municipio y su evolución.
- El 83% de la población de Castellar del Vallès se concentra en el casco urbano.
- Castellar del Vallès cuenta con 9 urbanizaciones, en las que vive cerca del 13% de la población.
- En los últimos 10 años las urbanizaciones han duplicado su población que en Sant Feliu del Racó ha aumentado en un 122%.

3. Hogares y familia

La composición de los hogares es un elemento clave para conocer la situación de la infancia y adolescencia del municipio y poder analizar sus condiciones de vida y necesidades. Según los datos del padrón de 2015, a Castellar hay una mediana de 2,38 personas por hogar.

Taula 16. Persones per llar. Castellar del Vallès. 2015

| | |
|-----------------------------|-----------|
| Població total | 23.432,00 |
| Total habitatges | 9.863,00 |
| Nombre de persones per llar | 2,38 |

Font: Elaboració pròpia a partir de dades del Padró d'Habitats 2015.

El padrón también indica que hay un 86,10 de viviendas ocupadas, y que, de estas, un 0,05% son viviendas plurifamiliares.

Taula 17. Ocupació dels habitatges. Castellar del Vallès. 2015

| | Total | % |
|------------------|----------|------|
| Total habitatges | 9.863,00 | 100% |

| | | |
|---------------------------|----------|--------|
| Habitatges ocupats | 8.492,00 | 86,10% |
| Habitatges plurifamiliars | 5,00 | 0,05% |

Font: Elaboració pròpia a partir de dades del Padró d'Habitats 2015.

Desafortunadamente, los datos globales que tenemos de las familias y los hogares provienen del censo de población y viviendas del Instituto Nacional de estadísticas de 2011. Según esta fuente, Castellar del Vallès tenía 4.791 familias con niños, que representa un 58% de los hogares en el municipio. De estos, un 83% de los hogares estaban formados por parejas con niños y un 17% eran familias mono parentales. En comparación con otros niveles territoriales, Castellar del Vallès es un municipio con una gran presencia de familias con niños, porque este tipo de familia está presente en 12 puntos porcentuales más que en el resto de los municipios de Cataluña. Por otra parte, hay un peso de familias mono parentales más bajo que en la región y en el resto de Cataluña.

Taula 18. Llars per tipus de nucli. Castellar del Vallès. 2011

| Tipus de nucli | Castellar del Vallès | Vallès Occidental | Catalunya |
|---------------------------------|----------------------|-------------------|-----------|
| Una persona | 1.314 | 69.864 | 686.810 |
| Dues persones o més sense nucli | 268 | 8.659 | 100.637 |
| Parella sense fills | 1.702 | 80.671 | 725.737 |
| Parella amb fills | 3.979 | 136.131 | 1.059.975 |
| Pare o mare amb fills | 812 | 35.591 | 308.995 |
| Dos nuclis o més | 187 | 6.671 | 62.789 |
| Total | 8.261 | 337.589 | 2.944.944 |

Font: INE. Cens d'habitants. 2011.

Taula 19. Llars per tipus de nucli. Castellar del Vallès. 2011

| | Castellar del Vallès | Vallès Occidental | Catalunya |
|---|----------------------|-------------------|-----------|
| % Llars amb fills sobre total població | 58% | 51% | 46% |
| % Famílies amb fills sobre total famílies | 83% | 79% | 77% |

| | | | | |
|--------------------|----------|-----|-----|-----|
| % monoparentals | Famílies | 17% | 21% | 23% |
|--------------------|----------|-----|-----|-----|

Font: Elaboració pròpia a partir de dades de l'INE. Cens d'habitants. 2011.

La evolución de los últimos años muestra el impacto de la desaceleración en el crecimiento de la población en la estructura de los hogares. Aunque las casas con parejas con niños son las más numerosos en la población, son también las que, proporcionalmente, han experimentado una mayor disminución. En los últimos 15 años, este tipo de vivienda ha pasado de representar el 55% de los hogares en el 48%. Por el contrario, ha aumentado el peso de los hogares de una o dos personas.

Figura 12. Percentatge de llars per tipus de nucli. Castellar del Vallès. 1996 - 2011

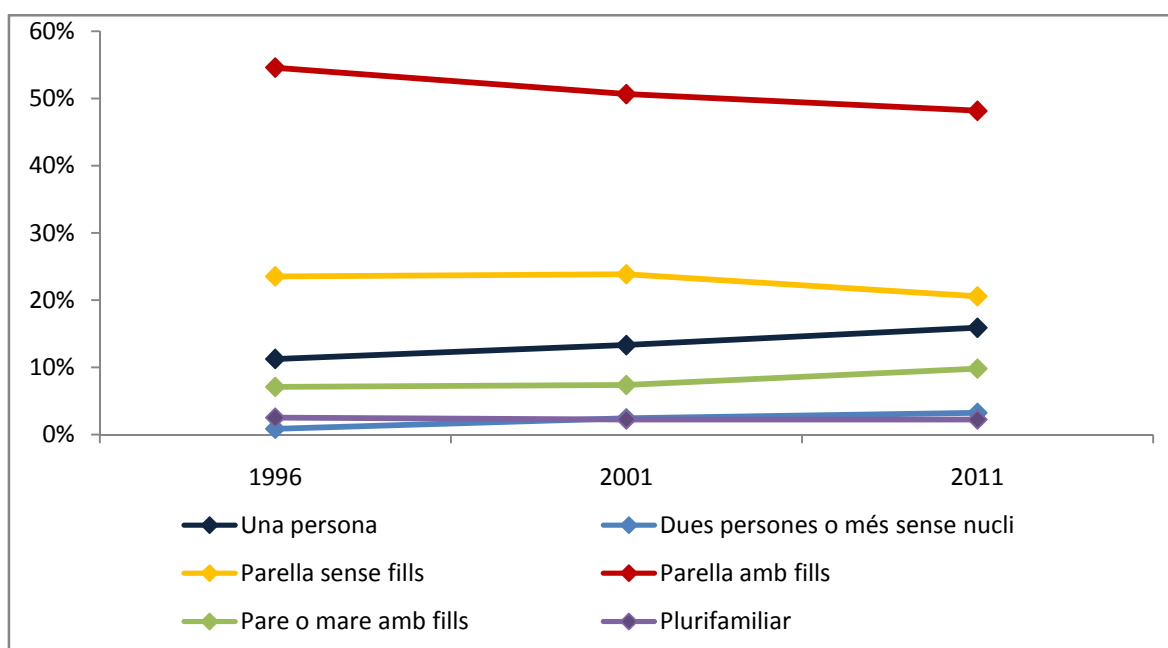

Font: Elaboració pròpia a partir de dades de l'INE. Cens d'habitants. 2011.

En consecuencia, el número mediano de personas por hogar también ha disminuido en los últimos años, pasando de 3,3 a 2,8 personas por hogar entre 1991 i 2011.

Taula 20. Llars per nombre mitjà de persones. Castellar del Vallès. 1991 - 2011.

| Any | Nombre mitjà de persones |
|------|--------------------------|
| 2011 | 2,80 |
| 2001 | 2,94 |
| 1996 | 3,10 |
| 1991 | 3,30 |

Font: Elaboració pròpia a partir de dades de l'INE. Cens d'habitants. 2011.

Dades clau

- ✓ 6 de cada 10 llars del municipi estan formades per famílies amb fills.
- ✓ Les llars monoparentals representen el 17% de les famílies.
- ✓ La presència de famílies amb fills a Castellar del Vallès és superior al de la comarca i de la mitjana de Catalunya. Per altra banda, les llars tendeixen a ser més estables, amb un pes inferior de famílies monoparentals.
- ✓ En els darrers 15 anys les parelles amb fills ha passat de representar el 55% de les llars al 48%. En canvi, ha augmentat el pes de les llars d'una o dues persones que no formen nucli.
- ✓ El nombre mitjà de persones per llar també ha disminuït en els darrers anys, passant de 3,3 a 2,8 persones per llar entre 1991 i 2011.

4. Educació

4.1 Centres educatius

Castellar del Vallès tiene 19 centros entre guarderías, escuelas de educación infantil y primaria, centros de educación secundaria y una escuela de adultos. Con respecto a la titularidad de los centros, la mayoría de los centros de Castellar del Vallès son de propiedad pública: 3 centros municipales (dos guarderías y una escuela para adultos), 8 son del Departamento de Educación de la Generalitat de Catalunya y 8 son propiedad privada. En esta oferta se añaden dos centros que imparten educación artística: una escuela de música y una escuela privada de danza.

Taula 21. Centres educatius per nivells i titularitat. Castellar del Vallès. Curs 2015-2016.

| Nom del centre | E inf 1r cycle | E inf 2n cycle primària | ESO | FPI | CFGM | Batx. | Escola adults |
|------------------------------------|----------------|-------------------------|-----|-----|------|-------|---------------|
| Escola Bressol Municipal Colobrer | ● | | | | | | |
| Escola Bressol Municipal El Coral | ● | | | | | | |
| Llar d'infants La Llar d'En Cuaqui | ● | | | | | | |
| Llar d'infants Casamada | ● | | | | | | |
| Llar d'infants El Casalet | ● | | | | | | |
| Llar d'infants El Niu | ● | | | | | | |
| Llar d'infants La Baldufa | ● | | | | | | |
| Llar d'infants Picarol | ● | | | | | | |
| El Casal | | ● | ● | | | | |
| Escola Bonavista | | ● | | | | | |
| Escola El Sol i La Lluna | | ● | | | | | |
| Escola Emili Carles i Tolrà | | ● | | | | | |
| Escola Joan Blanquer | | ● | | | | | |
| Escola Mestre Pla | | ● | | | | | |
| Escola Sant Esteve | | ● | | | | | |
| FEDAC-Castellar / immaculada | | ● | ● | | | | |

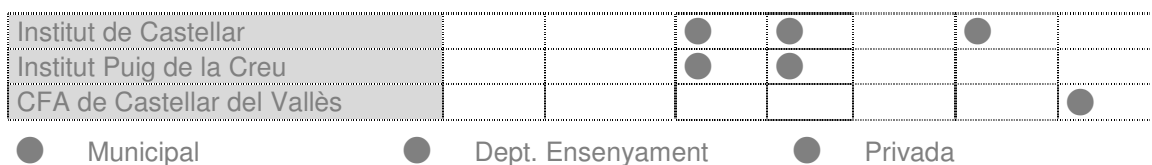

Font: Elaboració pròpia a partir de dades municipals

A medida que aumenta el nivel de educación, se reduce el número de centros, pasando de 8 centros en las etapas de educación infantil y educación primaria a 4 centros de ESO y 2 de bachillerato y formación profesional. A partir de ESO no existe ningún centro privado y la oferta de bachillerato y formación profesional es exclusivamente pública.

Figura 13. Centres segons nivell educatiu i titularitat. Castellar del Vallès. Curs 2015-2016

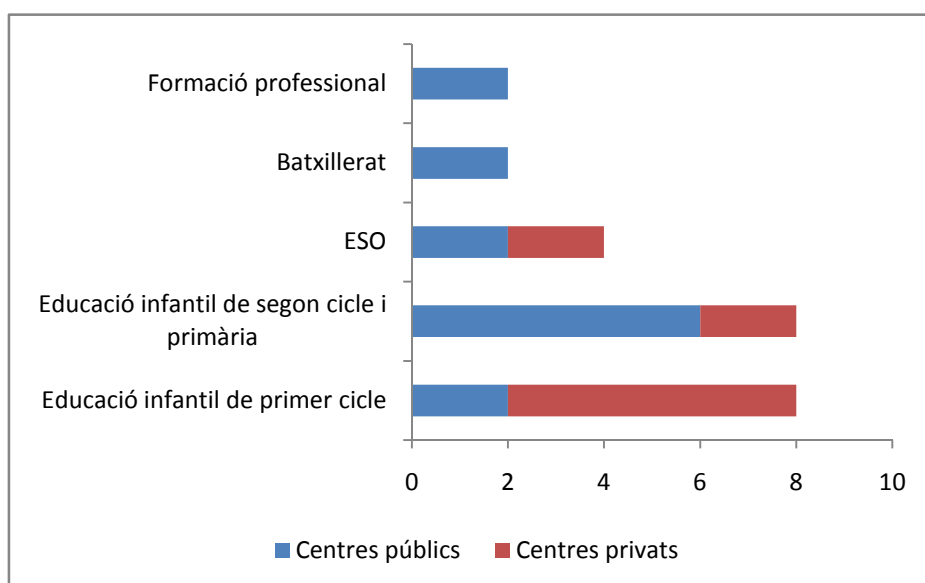

Font: elaboració pròpia a partir de dades del Departament d'Ensenyament de la Generalitat de Catalunya. Estadística de l'ensenyament. Curs 2015-2016

La gran mayoría de centros estan ubicados al centro urbano.

Figura 14. Localització dels centres educatius de Castellar del Vallès. 2015

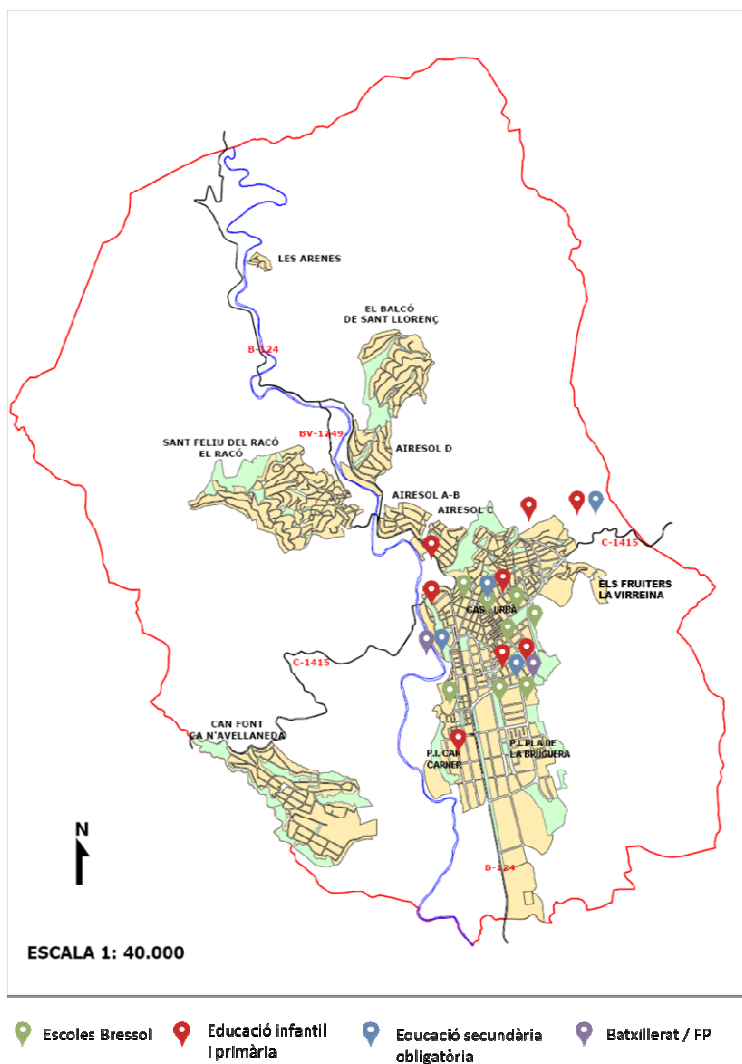

Font: Elaboració pròpia a partir de les dades de l'Ajuntament de Castellar del Vallès. Font de la imatge: PEC de Castellar del Vallès

Datos claves

- La mayoría de los centros educativos de Castellar del Vallès son de titularidad pública pero la oferta privada es predominante en el nivel pre-escolar.
- A partir de la ESO no existe ningún centro privado, de manera que la oferta de estudios de Bachillerato y de Formación Profesional es exclusivamente pública.

4.2 Distribución del los alumnos/as

En cuanto a los estudiantes de Castellar del Vallès, según datos del Departamento de educación del curso 2015-2016, en el municipio hay un total de 4.331 alumnos educados en los diferentes niveles educativos. De éstos, los 2.934 estudiantes son estudios obligatorios, que representa el 68% de los estudiantes. El restante 32%, es decir, un total de 1.397 alumnos estudian pre entrenamiento obligatorios (infantil y educación preescolar del primer ciclo) u obligatorias (bachillerato, formación vocacional o profesional y programas de inserción). A la media de los municipios de Cataluña, esta distribución es un 60% de los estudiantes en los niveles obligatorios y un aumento de 40% en la educación no obligatoria, que revela una diferencia de 8 puntos porcentuales menos de alumnos en los niveles no obligatorios en Castellar del Valles con respecto al resto de Cataluña.

Esta diferencia se refleja en una mayor proporción de estudiantes en los niveles de educación primaria y educación secundaria obligatoria i, en cambio, hay menos alumnos/as en los niveles de educación infantil de primer y segundo ciclo, bachillerato y formación profesional.

En cuanto a los niveles previos obligatorios, el menor porcentaje de estudiantes con respecto a la media catalana puede tener que ver con la desaceleración del crecimiento de la población, que ha disminuido la afluencia de parejas jóvenes con hijos o en edad de tener hijos. Por otra parte, en los post-niveles la menor proporción con respeto a la media catalana puede tener que ver con el movimiento de los jóvenes hacia otros municipios para continuar sus estudios después de la escuela secundaria y con la falta de oferta en los niveles de formación profesional.

Figura15. Percentatge d'alumnat segons nivell educatiu. Castellar del Vallès i Catalunya. Curs 2015-2016

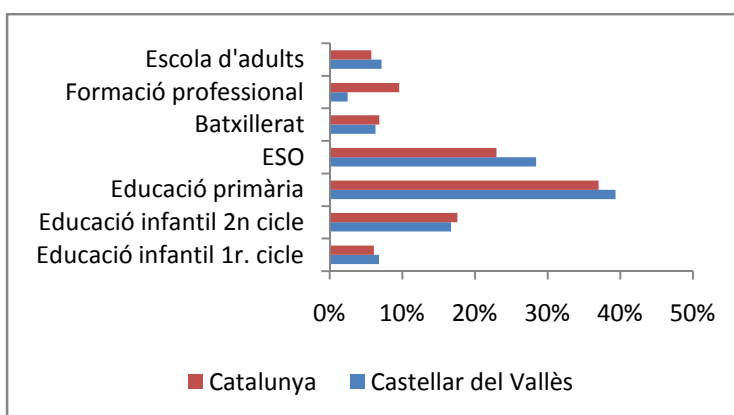

La distribución de los estudiantes en Castellar del Vallès según la titularidad del centro destaca el predominio de la oferta educativa pública. De 4.331 estudiantes del municipio sólo 889 (21%) están matriculados en escuelas privadas, mientras que el resto (79%) de 3.442 realizan sus estudios en las escuelas públicas.

Taula 22. Alumnat segons nivell educatiu i titularitat del centre. Castellar del Vallès. Curs 2015-2016

| | Total | Sector Públic | Sector Privat |
|-----------------------------|-------|------------------|------------------|
| Educació infantil 1r. cicle | 294 | 135 | 159 |
| Educació infantil 2n cicle | 723 | 574 | 149 |
| Educació primària | 1.704 | 1.373 | 331 |
| ESO | 1.230 | 980 | 250 |
| Batxillerat | 273 | 273 | - |
| Formació professional | 107 | 107 | - |
| Total | 4.331 | 3.442 | 889 |

Font: elaboració pròpia a partir de dades del Departament d'Ensenyament de la Generalitat de Catalunya. Estadística de l'ensenyament. Curs 2015-2016

En todos los niveles existen diferencias significativas en la proporción de alumnos escolarizados en centros públicos y privados. En educación infantil de primer ciclo, a pesar de existen más colegios privados que los públicos, las guarderías municipales atraen un 46% de los estudiantes y el 54% restante se divide entre las 6 escuelas privadas existen en el municipio. En el segundo ciclo de educación preescolar, educación primaria y secundaria en el 80% de los estudiantes asisten a escuelas públicas y los dos centros existentes en el municipio acogen alrededor de 20% de los estudiantes. Por último, en los niveles post obligatoria (formación profesional y secundaria) solo hay oferta pública. Con respecto a la media de Cataluña, Castellar del Vallès tiene una mayor proporción de estudiantes en las escuelas públicas en todos los niveles excepto en la etapa de 0-3 años, que a la media de Cataluña es alrededor del 63% y en Castellar 46%. En cambio, en el resto de los niveles de la educación el sector privado tiene entre el 30 y el 40% del alumnado, una proporción muy superior a la de Castellar del Vallès.

Figura 16. % d'alumnat segons titularitat del centre. Castellar del Vallès. Curs 2015-2016

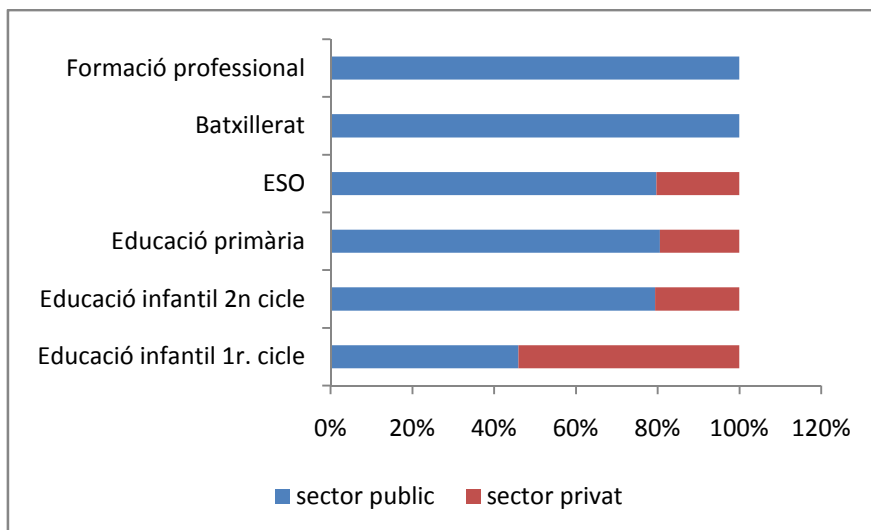

Font: elaboració pròpia a partir de dades del Departament d'Ensenyament de la Generalitat de Catalunya. Estadística de l'ensenyament. Curs 2015-2016

Figura 17. Percentatge d'alumnat segons titularitat del centre. Catalunya. Curs 2015-2016

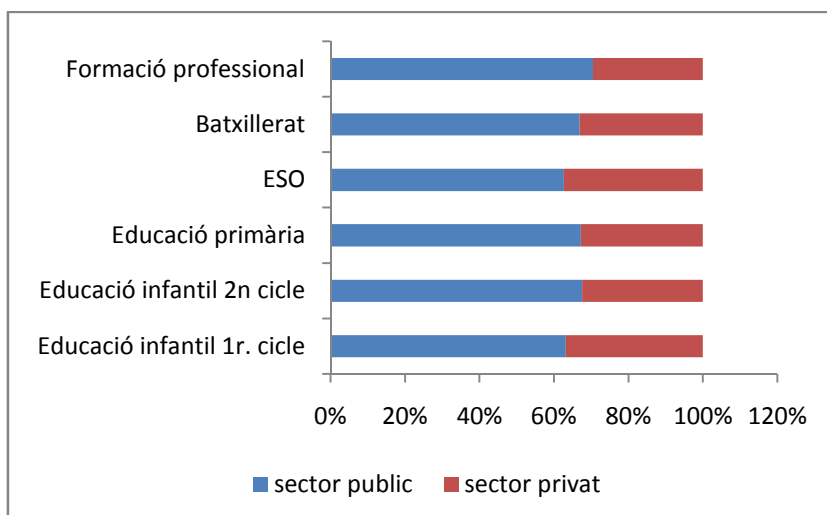

Font: elaboració pròpia a partir de dades del Departament d'Ensenyament de la Generalitat de Catalunya. Estadística de l'ensenyament. Curs 2015-2016

Datos claves:

- Un 68% del alumnado de Castellar del Vallès está cursando estudios obligatorios y un 32% cursa estudios no obligatorios (guardería, educación infantil de primer ciclo, bachillerato o ciclos formativos).
- La proporción de alumnos que realizan estudios no obligatorios está 8 puntos porcentuales por debajo de la media catalana. En los niveles pre-obligatorios esta diferencia puede ser debida a la desaceleración del crecimiento de la población. En los niveles post-obligatorios la menor

proporció de alumnado puede tener que ver con el movimiento de los jóvenes hacia otros municipios para continuar sus estudios después de la escuela secundaria y con la falta de oferta en los niveles de formación profesional.

- El 79% del alumnado de Castellar del Vallès cursa los estudios en centros públicos y un 21% está escolarizado en centros privados.
- En educación infantil de primer ciclo, a pesar de existen más colegios privados que los públicos, las guarderías municipales atraen un 46% de los estudiantes y el 54% restante se divide entre las 6 escuelas privadas existen en el municipio.
- En el segundo ciclo de educación preescolar, educación primaria y secundaria en el 80% de los estudiantes asisten a escuelas públicas y los dos centros existentes en el municipio acogen alrededor de 20% de los estudiantes.
- Castellar del Vallès tiene una mayor proporción de estudiantes en las escuelas públicas en todos los niveles excepto en la etapa de 0-3 años, que a la media de Cataluña es alrededor del 63% y en Castellar 46%.

4.3 Movilidad de estudiantes

Según datos municipales, un total de 802 niños y jóvenes que viven en el municipio están estudiando fuera, que representa el 16% de la población escolar total en el municipio. La mayoría de los estudiantes que estudian fuera del municipio estudian postobligatorio: 28% de los estudiantes del municipio que estudia bachillerato, un 76% que estudia ciclos formativos de grado medio y el número total de alumnos de ciclos de grado superior se mueven de Castellar del Vallès para continuar sus estudios.

229 estudiantes escolarizados en Castellar del Vallès provienen de otros municipios, (el 5% del total de alumnos escolarizados)

Taula 23. Alumnat de Castellar del Vallès per procedència

| | Alumnat que estudia al municipi | Alumnat que ve de fora | Alumnat que estudia fora del municipi | Total alumnat del municipi | % alumnat que estudia fora | % alumnat que ve de fora |
|----------------------------|---------------------------------|------------------------|---------------------------------------|----------------------------|----------------------------|--------------------------|
| Educació infantil 2n cicle | 723 | 19 | 66 | 770 | 9% | 3% |
| Educació primària | 1.704 | 41 | 200 | 1.863 | 11% | 2% |

| | | | | | | |
|-------------|-------|-----|-----|-------|------|-----|
| ESO | 1.230 | 111 | 132 | 1.251 | 11% | 9% |
| Batxillerat | 273 | 19 | 99 | 353 | 28% | 7% |
| CFGM | 107 | 39 | 218 | 286 | 76% | 36% |
| CFGS | 0 | 0 | 87 | 87 | 100% | 0% |
| Total | 4.331 | 229 | 802 | 4.904 | 16% | 5% |

Font: elaboració pròpia a partir de dades municipals.

En todos los niveles educativos el número de alumnos que estudian fuera del municipio es superior al que es desplaza en Castellar del Vallès para estudiar.

Figura 18. Alumnat de Castellar del Vallès per procedència

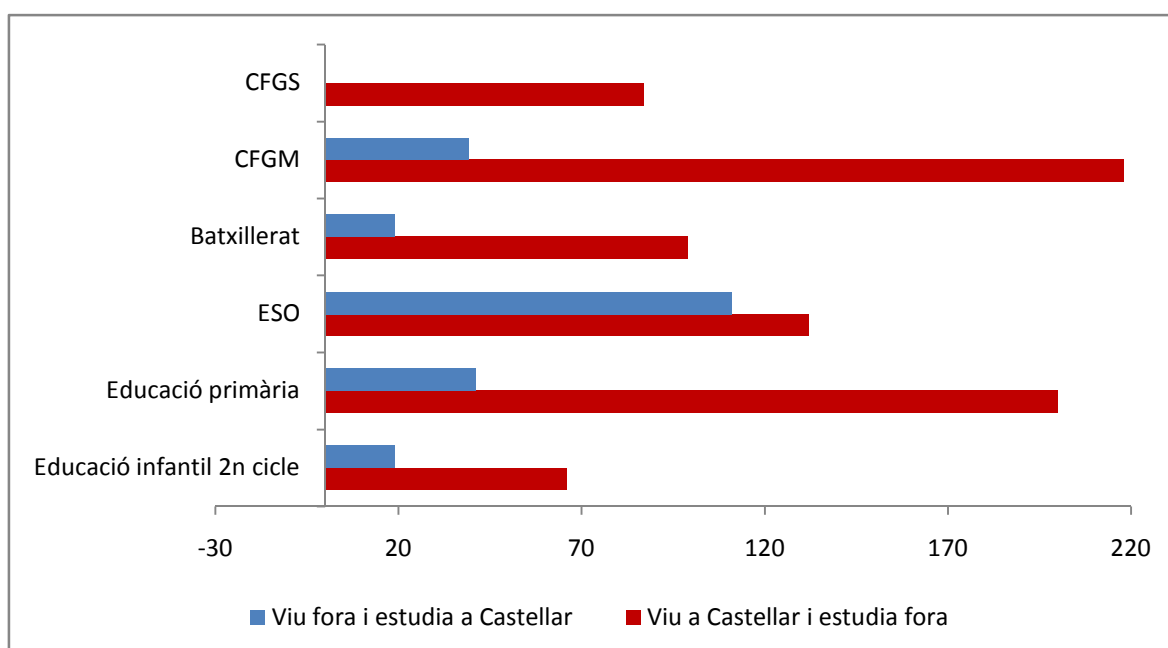

Font: elaboració pròpia a partir de dades municipals.

Entre los estudiantes que se desplazan fuera de la ciudad a estudiar, la mayoría van a centros concertados: entre 70 y 86% de los estudiantes de educación preescolar, escuela primaria o secundaria fuera de Castellar estudian en centros privados. En cambio, la tendencia se invierte en los estudios post-obligatorios.

Taula 24. Alumnat de Castellar del Vallès que estudia fora del municipi per titularitat del centre.

| | Sector públic | Sector privat |
|----------------------------|---------------|---------------|
| Educació infantil 2n cicle | 17% | 83% |
| Educació primària | 30% | 70% |
| ESO | 14% | 86% |

| | | |
|-------------|-----|-----|
| Batxillerat | 44% | 56% |
| CFGM | 69% | 31% |
| CFGS | 63% | 37% |
| Total | 42% | 58% |

Font: elaboració pròpia a partir de dades municipals.

Los estudiantes que se desplazan fuera de Castellar del Vallès van, principalmente, en Sabadell, que reúne a un 56% de los estudiantes educados fuera del municipio, seguido de Barcelona con 16%. El resto de los alumnos se divide principalmente entre municipios cercanos, mientras que hay algunos estudiantes que se trasladan fuera de la comarca para la realización de sus estudios.

Taula 25. Distribució per municipis de l'alumnat empadronat a Castellar del Vallès que estudia fora

| | Total | % |
|-----------------------|-------|--------|
| Sabadell | 453 | 56,48% |
| Barcelona | 129 | 16,08% |
| Terrassa | 47 | 5,86% |
| Matadepera | 44 | 5,49% |
| Sentmenat | 41 | 5,11% |
| Sant Cugat del Vallès | 35 | 4,36% |
| Cerdanyola | 15 | 1,87% |
| Manresa | 7 | 0,87% |
| Badia del Vallès | 4 | 0,50% |
| Barberà del Vallès | 4 | 0,50% |
| Ripollet | 4 | 0,50% |
| Calldetenes | 3 | 0,37% |
| Masnou | 2 | 0,25% |
| El pont de Suert | 2 | 0,25% |
| Granollers | 2 | 0,25% |
| Hospitalet | 2 | 0,25% |
| Badalona | 2 | 0,25% |
| Caldes de Montbui | 1 | 0,12% |

| | | |
|------------------------|-----|-------|
| Montcada i Reixac | 1 | 0,12% |
| Sant Just Desvern | 1 | 0,12% |
| Sant Quirze del Vallès | 1 | 0,12% |
| Santpedor | 1 | 0,12% |
| Vielha | 1 | 0,12% |
| | 802 | 100% |

Font: elaboració pròpia a partir de dades municipals.

Con respecto a la distribución de estos estudiantes destaca la escolarización en Sentmenat de 44 estudiantes de educación infantil y primaria, un número bastante alto muy alto si se compara con la proporción de niños y jóvenes que estudian en este municipio en otros niveles de la educación. Por otro lado, también hay un volumen significativo de los estudiantes de ciclos formativos en Barcelona, Terrassa y en otros municipios que se explica por la deslocalización de la oferta, que obliga a los estudiantes a trasladarse.

Taula 26. Distribució per nivells educatius de l'alumnat empadronat a Castellar del Vallès que estudia fora

| | E. inf. 2n cicle | E primària | ESO | Batxillerat | CFGM | CFGS | Total |
|-----------------------|------------------|------------|-----|-------------|------|------|-------|
| Sabadell | 33 | 118 | 88 | 74 | 140 | 0 | 453 |
| Barcelona | 3 | 7 | 3 | 9 | 34 | 73 | 129 |
| Terrassa | 4 | 12 | 7 | 2 | 22 | 0 | 47 |
| Matadepera | 4 | 22 | 18 | 0 | 0 | 0 | 44 |
| Sentmenat | 13 | 21 | 4 | 3 | 0 | 0 | 41 |
| Sant Cugat del Vallès | 4 | 9 | 9 | 7 | 6 | 0 | 35 |
| Altres municipis | 2 | 7 | 1 | 3 | 0 | 2 | 15 |
| Total | 3 | 4 | 1 | 1 | 19 | 10 | 38 |

Font: elaboració pròpia a partir de dades municipals.

La mayoría de alumnos que vienen de fuera proceden de poblaciones vecinas: más de la mitad de Sant Llorenç Savall, un 15% de Sentmenat y Sabadell y un pequeño porcentaje de otros municipios de la comarca y de fuera de la comarca.

Taula 27. Procedència de l'alumnat empadronat fora Castellar del Vallès que estudia al municipi

| Municipi d'empadronament | Total | % |
|----------------------------|-------|--------|
| Sant Llorenç Savall | 126 | 55,02% |
| Sentmenat | 33 | 14,41% |
| Sabadell | 33 | 14,41% |
| Terrassa | 6 | 2,62% |
| Barcelona | 5 | 2,18% |
| Cerdanyola Del Vallès | 4 | 1,75% |
| Barberà Del Vallès | 3 | 1,31% |
| Badia Del Vallès | 2 | 0,87% |
| La Roca Del Vallès | 2 | 0,87% |
| Polinyà | 2 | 0,87% |
| Rubí | 2 | 0,87% |
| Viladecavalls | 2 | 0,87% |
| Abella de La Conca | 1 | 0,44% |
| La Seu d'urgell | 1 | 0,44% |
| Matadepera | 1 | 0,44% |
| Sant Cugat del Vallès | 1 | 0,44% |
| Sant Feliu de Llobregat | 1 | 0,44% |
| Sant Feliu Sasserra | 1 | 0,44% |
| Sant Fost de Campsentelles | 1 | 0,44% |
| Torrebeßes | 1 | 0,44% |
| Torredembarra | 1 | 0,44% |
| Total | 229 | 100% |

Font: elaboració pròpia a partir de dades municipals.

Hay que destacar el elevado numero de alumnos de fuera del municipio que estudia ESO en Castellar, especialmente los procedentes de Sant Llorenç Savall.

Taula 28. Distribució per nivells educatius de l'alumnat empadronat fora Castellar del Vallès que estudia al municipi

| | E. inf. 2n cicle | E primària | ESO | Batxillera t | CFGM | Total |
|---------------------|---------------------|---------------|-----|-----------------|------|-------|
| Sant Llorenç Savall | 3 | 10 | 85 | 17 | 11 | 126 |
| Sabadell | 6 | 9 | 7 | 0 | 11 | 33 |
| Sentmenat | 5 | 11 | 15 | 1 | 1 | 33 |
| Terrassa | 3 | 1 | 0 | 0 | 2 | 6 |
| Barcelona | 0 | 4 | 0 | 1 | 0 | 5 |
| Altres municipis | 2 | 6 | 4 | 0 | 14 | 26 |
| Total | 19 | 41 | 111 | 19 | 39 | 229 |

Font: elaboració pròpia a partir de dades municipals.

Datos clave

- Un 16% del total de població escolaritzada de Castellar del Vallès estudia fuera del municipio.
- La mayoría del alumnado que estudia fuera del municipio cursa estudios post-obligatorios: un 28% al bachillerato, un 76% a ciclos formativos de grado medio y la totalidad de los estudiantes de ciclos formativos de grado superior.
- Entre el 70 i el 86% del alumnado que estudia fuera de Castellar del Vallès està escolarizado en centres concertados.
- 44 alumnos de educación infantil y primaria están escolarizados en Sentmenat.
- Un 5% del alumnado escolarizado en Castellar del Vallès proviene de otros municipios.
- En todos los niveles educativos el número de alumnos que estudian fuera del municipio es superior al que se desplaza a Castellar del Vallès para estudiar.
- Los ciclos formativos de grado medio son los que tienen una proporción más alta de alumnado de fuera.
- El alumnado que estudia en Castellar del Vallès procedente de otros municipios viene mayoritariamente de municipios vecinos: Sant Llorenç Savall, Sentmenat y Sabadell. El grupo de alumnos de Sant Llorenç Savall que estudian ESO en Castellar es especialmente elevado.

5. Economía y trabajo

5.1 Actividad económica y ocupación

La actividad económica en Castellar del Vallès gira entorno al sector servicios, con casi un 60% de las empresas del municipio dedicadas a este sector de actividad.

Taula 29. Empreses per grans sectors. Castellar del Vallès. II Trimestre 2016

| Municipi | Castellar del Vallès | % |
|-------------|----------------------|---------|
| Agricultura | 2 | 0,27% |
| Indústria | 220 | 30,22% |
| Construcció | 81 | 11,13% |
| Serveis | 425 | 58,38% |
| Total | 728 | 100,00% |

Font: Elaboració pròpia a partir de dades del Programa Hermes de la Diputació de Barcelona.

La mayoría de la población ocupada del municipio trabaja en la industria, especialmente los hombres. El comercio, la construcción y las actividades vinculadas al sector servicios (inmobiliaria y servicios a las empresas, educación, sanidad, servicios sociales y administración pública) son los sectores donde trabajan mayoritariamente las mujeres del municipio.

Figura 19. Distribució de la població ocupada per sectors d'activitat i sexe. Castellar del Vallès. 2016

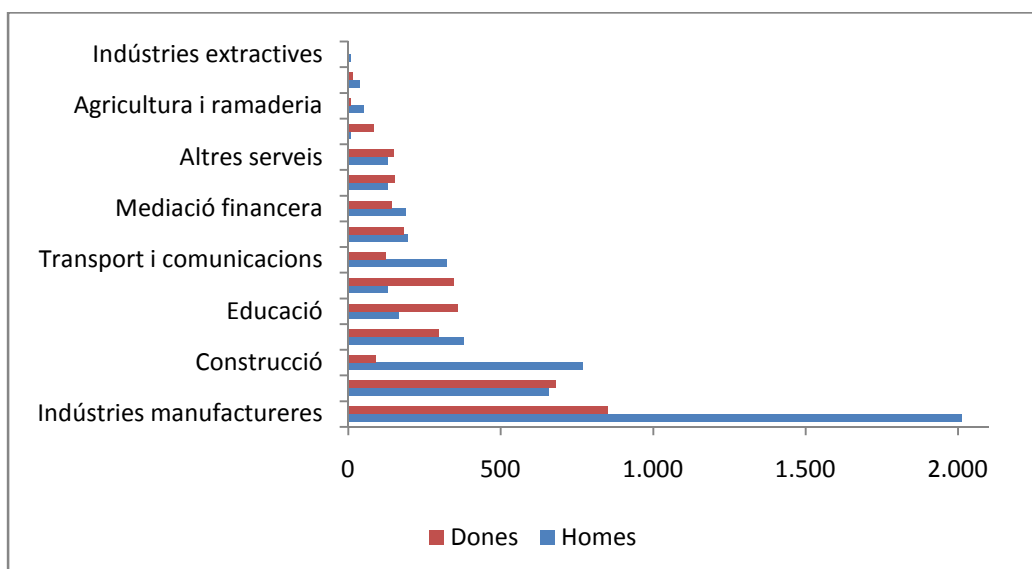

Font: Elaboració pròpia a partir de dades del Programa Hermes de la Diputació de Barcelona.

La tasa de actividad de Castellar del Vallès es de un 71% versus un 79,6% en la provincia de Barcelona. Hasta 24 años que la tasa de actividad se sitúa en 27%, es decir, 3 de cada 10 jóvenes de esta edad están en el mercado laboral. A partir de los 25 años la tasa de actividad aumenta hasta llegar a un 90% y comienza a disminuir gradualmente a partir de los 35 años.

Taula 30. Població activa registrada per edats. Castellar del Vallès. IIT 2016.

| Franja d'edat | Població activa | Total població | Taxa activitat |
|-----------------|-----------------|----------------|----------------|
| De 16 a 24 anys | 575 | 2140 | 27% |
| De 25 a 34 anys | 2.158 | 2411 | 90% |
| De 35 a 44 anys | 3.561 | 4376 | 81% |
| De 45 a 54 anys | 2.883 | 3699 | 78% |
| De 55 a 64 anys | 1.804 | 2837 | 64% |
| TOTAL | 10.981 | 15463 | 71% |

Font: Elaboració pròpia a partir de dades del Programa Hermes de la Diputació de Barcelona.

En cuanto a la tasa de empleo, es del 67% entre los hombres y del 60% entre las mujeres. Por edades, un 41% de la población menor de 30 años está ocupado. A partir de los 30 años la tasa de empleo aumenta, situándose en el 74%. A partir de los 55 años comienza a disminuir.

Taula 31. Població ocupada per sexes. Castellar del Vallès. IIT 2016.

| | homes | dones | total |
|------------------|-------|-------|--------|
| Població ocupada | 5.202 | 4.627 | 9.829 |
| Població 16-64 | 7.711 | 7.752 | 15.463 |
| Total | 67% | 60% | 64% |

Font: Elaboració pròpia a partir de dades del Programa Hermes de la Diputació de Barcelona.

Taula 32. Població ocupada per edats. Castellar del Vallès. IIT 2016.

| Franja d'edat | Població ocupada | Total població | Taxa ocupació |
|------------------|------------------|----------------|---------------|
| Menys de 30 anys | 1.314 | 3.239 | 41% |
| De 30 a 44 anys | 4.236 | 5.688 | 74% |

| | | | |
|------------------|-------|--------|-----|
| De 45 a 54 anys | 2.794 | 3.699 | 76% |
| De 55 anys i mes | 1.485 | 2.837 | 52% |
| Total | 9.829 | 15.463 | 64% |

Font: Elaboració pròpia a partir de dades del Programa Hermes de la Diputació de Barcelona.

Datos claves:

- El 60% de les empreses del municipi pertenece al sector serveis.
- La majoria de la població ocupada al municipi treballa en la indústria. Hay una clara distribució per sexes de la població ocupada, con los hombres trabajando mayoritariamente en la industria y las mujeres al sector servicios.
- 3 de cada 10 jóvenes menores de 24 años están activos en el mercado de trabajo. A partir de esta edad, la tasa de actividad aumenta y se sitúa en un 90% de la población.
- La tasa de ocupación de la población menor de 30 años es del 41%, y entre los 30 y los 55 años es del 75%.

5.2 Movilidad de la población ocupada

Una parte importante de la población de Castellar del Vallès trabaja fuera del municipio. Casi 6 de cada 10 habitantes (58%) trabaja fuera del municipio.

Figura20. Relació de llocs de treball i residents. Castellar del Vallès. Cens 2001.

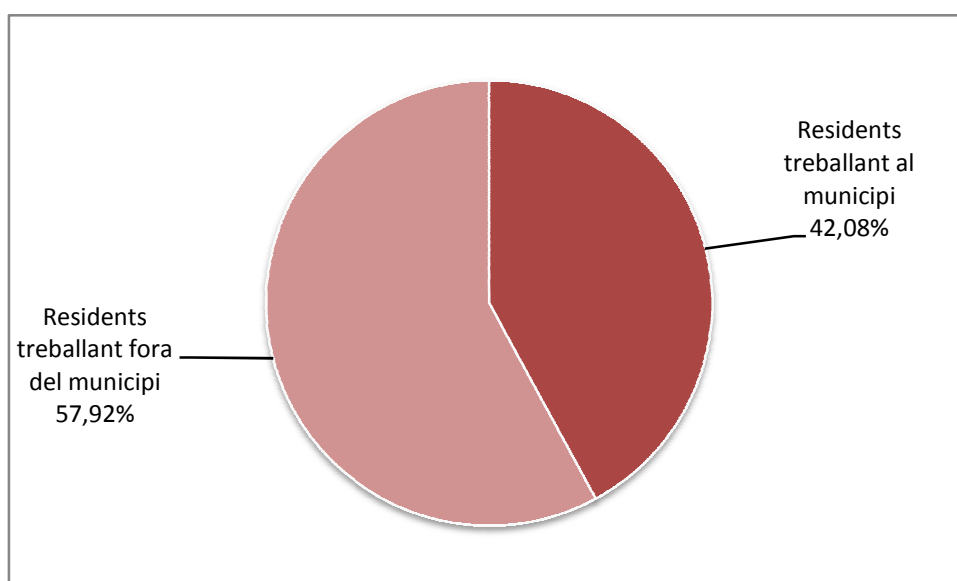

Font: Elaboració pròpia a partir de dades del Programa Hermes de la Diputació de Barcelona.

La tasa de autosuficiencia, que se refiere a la población activa que reside y trabaja en el municipio con respecto al número total de empleos en el municipio, es del 52%, por encima de la totalidad de la comarca, pero por debajo de toda la provincia. La tasa de autocontención, relativa a la población que reside y trabaja en el municipio con respecto a la población total del municipio, es del 42%, por debajo de los porcentajes de la región y de la provincia.

Taula33. Taxa d'autosuficiència. Castellar del Vallès, Vallès Occidental i Província de Barcelona. Cens 2001.

| | Taxa d'autosuficiència | Taxa d'autocontenció |
|------------------------|------------------------|----------------------|
| Castellar | 52,27% | 42,08% |
| Vallès Occidental | 50,44% | 47,69% |
| Província de Barcelona | 55,65% | 52,23% |

Font: Elaboració pròpia a partir de dades del Programa Hermes de la Diputació de Barcelona.

Respeto al destino, la mayoría de los desplazamientos por motivo de trabajo se realizan en Sabadell o en la comarca, y sólo un 6% de las personas que viven en Castellar trabajan en Barcelona.

Taula 34. Mobilitat espacial de la població per destí. Castellar del Vallès. Cens 2001.

| Origen | Desti | Homes | Dones | Total |
|----------------------|---------------------------|-------|-------|-------|
| Castellar del Vallès | Castellar del Vallès | 40% | 45% | 42% |
| Castellar del Vallès | Sabadell | 20% | 26% | 22% |
| Castellar del Vallès | Barcelona | 6% | 10% | 6% |
| Castellar del Vallès | Terrassa | 4% | 3% | 3% |
| Castellar del Vallès | Resta Comarca | 14% | 10% | 14% |
| Castellar del Vallès | Resta Província Barcelona | 6% | 3% | 5% |
| Castellar del Vallès | Resta Catalunya | 0% | 0% | 0% |
| Castellar del Vallès | Fora de Catalunya | 10% | 3% | 7% |
| TOTAL Origen | | 100% | 100% | 100% |

Font: Elaboració pròpia a partir de dades del Programa Hermes de la Diputació de Barcelona.

Proporcionalmente, las mujeres viajan menos que los hombres por razón de trabajo, con un 38% de las mujeres que trabajan en la ciudad frente a un 62% de los hombres. Por otro lado, la movilidad de la población por la ocupación se concentra en los rangos de edad de 26 a 55 años, con un 82% de la población que se mueve en este grupo de edad. Estos datos son relevantes desde el punto de vista de la conciliación laboral y familiar en el caso de parejas con hijos que trabajan fuera de la ciudad y destacan la necesidad de servicios responder a las necesidades de estas familias fuera del horario escolar.

Figura 21. Mobilitat espacial de la població per sexe. Població que es desplaça per motiu d'ocupació. Castellar del Vallès. Cens 2001.

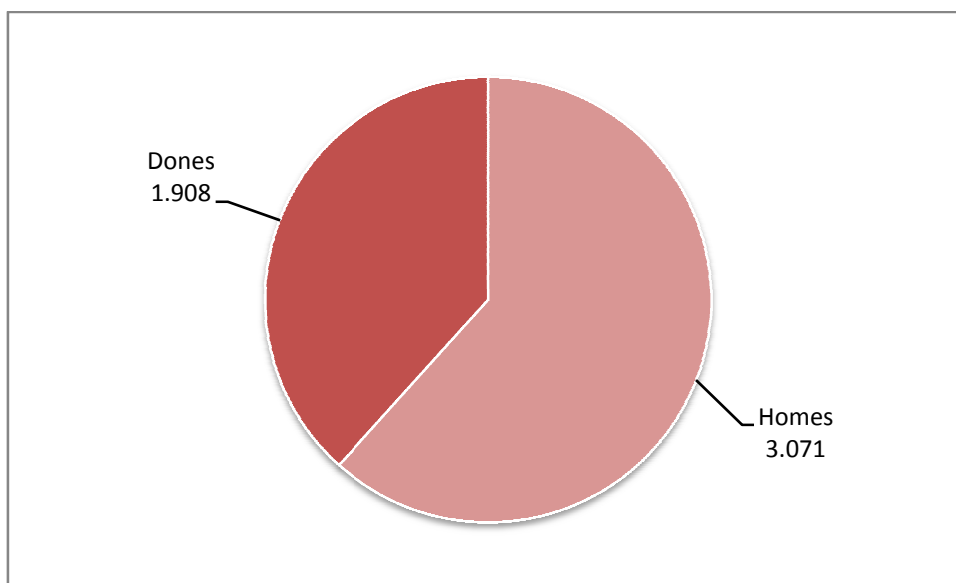

Font: Elaboració pròpia a partir de dades del Programa Hermes de la Diputació de Barcelona.

Figura 22. Mobilitat espacial de la població per edat. Població que es desplaça per motiu d'ocupació Castellar del Vallès. Cens 2001.

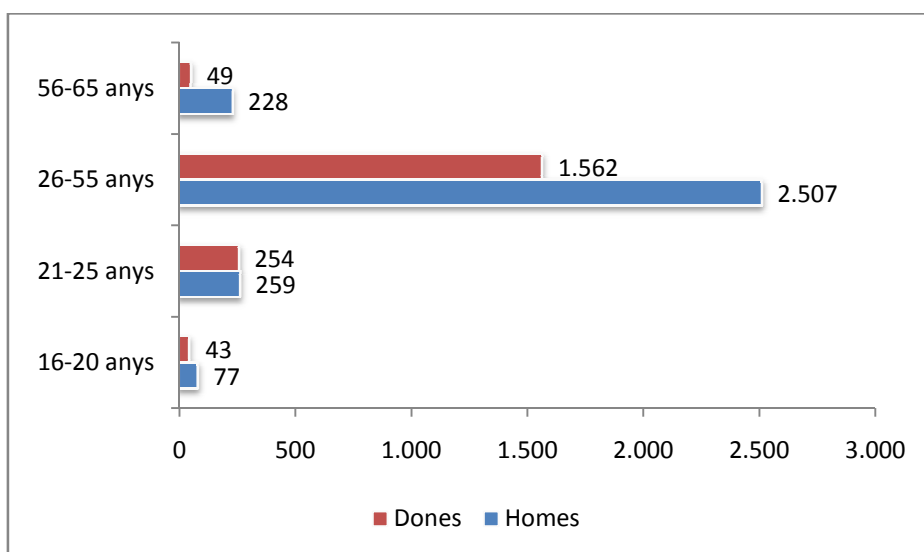

Font: Elaboració pròpia a partir de dades del Programa Hermes de la Diputació de Barcelona.

Datos clave

- Casi 6 de cada 10 habitantes de Castellar del Vallès trabajan fuera del municipio.
- La mayoría de los desplazamientos por trabajo se realizan en Sabadell o a la comarca y solo un 6% de las personas que viven en Castellar trabajan en Barcelona.
- Las mujeres se desplacen menos que los hombres por trabajo: un 38% de las mujeres trabaja fuera del municipio y un 62% de los hombres.
- El 82% de la población que se desplaza fuera del municipio para trabajar tiene entre 26 i 55 años.
- Una parte importante de la movilidad por motivo de trabajo afecta a parejas con hijos, y pone de manifiesto la necesidad de servicios fuera del horario escolar.

5.3 Paro

La tasa de paro en Castellar del Vallès se sitúa un poco por debajo de la de la provincia: el 2015 era del 13,4% en el municipio y del 14,6% en el conjunto de la provincia de Barcelona

Taula 35. Taxa d'atur. Castellar del Vallès i Província de Barcelona. 2015.

| | Castellar del Vallès | Província de Barcelona |
|-------------|----------------------|------------------------|
| Taxa d'atur | 13,40 | 14,64 |

Font: Elaboració pròpia a partir de dades del Programa Hermes de la Diputació de Barcelona.

Por sexos, el paro femenino predomina por encima del masculino. Casi 6 de cada 10 personas en paro son mujeres y la tasa de paro femenino es del 16% frente a un 10% del masculino.

Taula 36. Percentatge d'aturats per sexes. Castellar del Vallès i Província de Barcelona. 2015.

| | Castellar del Vallès | Província de Barcelona |
|-------------------|----------------------|------------------------|
| Taxa d'atur Homes | 10,49% | 13,34% |
| Taxa d'atur Dones | 16,17% | 15,91% |

Font: Elaboració pròpia a partir de dades del Programa Hermes de la Diputació de Barcelona.

En total, 67 joves de 16 a 24 años están en paro, que significa poco menos del 5% de las personas en paro de Castellar del Vallès.

El peso de los jóvenes dentro del conjunto de personas en paro es ligeramente inferior en Castellar que al conjunto de la provincia de Barcelona (6,45%). Esto se podría explicar porqué mayoritariamente los jóvenes del municipio deciden continuar sus estudios.

Taula 37. Atur registrat de joves d'entre 16 i 24 anys. Castellar del Vallès i Província de Barcelona. 2015

| | Castellar del Vallès | Prov. De Barcelona |
|-------------------------------|----------------------|--------------------|
| Atur registrat total | 1.467 | 386.649 |
| De 16 a 24 anys | 67 | 24.948 |
| % d'atur registrat 16-24 anys | 4,57% | 6,45% |

Font: Elaboració pròpia a partir de dades del Programa Hermes de la Diputació de Barcelona.

Comparativamente, la tasa de paro de las mujeres es más baja que la de los hombres hasta los 34 años. A partir de esta edad la tasa de paro femenino se dispara hasta llegar a duplicar la de los hombres en la franja de edad de 55 a 64 años.

Taula 38. Atur registrat per sexe i edat. Castellar del Vallès. 2015

| Edat | Taxa Homes | Taxa Dones | Taxa Total |
|-----------------|------------|------------|------------|
| De 16 a 24 anys | 12,89% | 11,28% | 12,12% |
| De 25 a 34 anys | 9,69% | 8,75% | 9,24% |
| De 35 a 44 anys | 7,33% | 12,83% | 9,94% |
| De 45 a 54 anys | 12,24% | 16,41% | 14,22% |
| De 55 a 64 anys | 16,49% | 32,98% | 24,29% |
| TOTAL | 10,88% | 16,17% | 13,40% |

Font: Elaboració pròpia a partir de dades del Programa Hermes de la Diputació de Barcelona.

Atendiendo a los datos del mes de junio de 2016, el paro en Castellar del Vallès afecta mayoritariamente a mujeres, a personas mayores de 55 años y a personas con educación general, igual que en la provincia de Barcelona. A pesar de esto, existen diferencias importantes entre Castellar y la provincia de Barcelona, con un paro masculino mucho más bajo, un paro juvenil también más bajo y un paro más elevado entre las personas con educación general básica.

Taula 39. Perfil de l'aturat. Castellar del Vallès i Província de Barcelona. Juny 2016.

| | | Castellar del Vallès | Província de Barcelona |
|------------------|------------------------------------|----------------------|------------------------|
| Sexe | Homes | 9,34% | 11,46% |
| | Dones | 14,78% | 14,61% |
| Edat | De 16 a 24 anys | 11,38% | 15,09% |
| | De 25 a 34 anys | 8,25% | 9,66% |
| | De 35 a 44 anys | 10,25% | 10,10% |
| | De 45 a 54 anys | 15,15% | 13,69% |
| | De 55 a 64 anys | 25,55% | 22,06% |
| Nivell d'estudis | Sense estudis | 0,31% | 1,06% |
| | Estudis primaris incomplets | 1,15% | 4,05% |
| | Estudis primaris complets | 4,66% | 7,52% |
| | Programes formació professional | 10,76% | 9,09% |
| | Educació general | 68,17% | 63,85% |
| | Tècnics-professionals superiors | 7,18% | 6,21% |
| | Universitaris primer cicle | 3,44% | 2,40% |
| | Universitaris segon i tercer cicle | 4,35% | 5,71% |
| | Altres estudis post-secundaris | 0,00% | 0,10% |

Font: Elaboració pròpia a partir de dades del Programa Hermes de la Diputació de Barcelona.

Datos claves:

- La tasa de paro en Castellar del Vallès se sitúa en un 13,4%, un poco por debajo de la de la provincia de Barcelona.
- La tasa de paro femenino al municipio es del 16% frente a un 10% del paro masculino.
- El peso de los jóvenes dentro del conjunto de las personas en paro es ligeramente inferior en Castellar que en la provincia de Barcelona.
- El paro en Castellar del Vallès afecta mayoritariamente a mujeres, a personas de más de 55 años y a personas con educación general, igual que en la provincia de Barcelona.

6. Infancia i adolescència en risc

Se entiende por niños/as y adolescentes en situación de especial vulnerabilidad los que se encuentran en situación o riesgo de desprotección, desamparo o exclusión social. También los grupos específicos que se encuentran en una situación de desigualdad con respecto a la población en general o que sufren de cualquier tipo de discriminación. Los datos proporcionados por el equipo de servicios sociales de Castellar del Vallès refiriéndose al año 2015 permiten para obtener una aproximación a la situación de los niños en riesgo en el municipio. En total, los servicios sociales atienden para 2015 en un total de 1.205 personas, representando el 5% de la población de Castellar del Vallès. En cuanto a servicios de atención domiciliaria, 109 personas del pueblo fueron a recibir este tipo de servicio, de los cuales 5 eran menores de 18 años.

Taula 40. Serveis d'atenció domiciliària. Castellar del Vallès. 2015

| | Total usuaris | Usuaris > 18 anys |
|-----------------|---------------|-------------------|
| SAD Social | 61 | 3 |
| SAD Dependència | 48 | 2 |
| Total | 109 | 5 |

Font: Dades facilitades per Serveis Socials

En cuanto a las situaciones de grave riesgo, las podemos analizar a través de datos del Equipo de Atención a la Infancia y Adolescencia (EAIA), que depende del Departamento de Bienestar Social y familia de la Generalitat de Catalunya. Según los datos facilitados por los servicios sociales en la actualidad hay 14 casos en Castellar del Vallès en seguimiento del EAIA. Según datos proporcionados por los servicios sociales de Castellar del Vallès, en la actualidad existen en el municipio un total de 53 expedientes aprobados de la Renda Mínima de Inserción (RMI), que benefician un total de 42 menores. Entre los receptores de la RMI hay 31 familias mono parentales. Además de las prestaciones económicas se han dado apoyo a las familias a través de información y orientación, intervenciones de prevención, integración y atención domiciliaria. En lo referente a apoyo económico a las familias, la ayuda más ampliamente utilizada a las familias en el año 2015 ha sido la de libros y material escolar, seguida por la ayuda de comedor escolar, esta última financiada con presupuesto municipal para complementar las ayudas del Consell Comarcal en esta materia. Las ayudas para participar en Casals de verano y en actividades extraescolares y de ocio llegaron a 81 i 76 familias respectivamente.

Taula 41. Ajuts gestionats per Serveis Socials. Castellar del Vallès. 2015

| | Total famílies |
|-----------------------------------|----------------|
| Llibres i material escolar | 162 |
| Menjador escolar | 155 |
| Casal d'estiu | 81 |
| Activitats extraescolars i lleure | 76 |

Font: Dades facilitades per Serveis Socials

Otro aspecto a considerar es la población infantil y adolescente que tiene algún tipo de discapacidad reconocida por la Generalitat de Catalunya. Las estadísticas sobre la población con discapacidad en Cataluña recogen la información registrada en los servicios de evaluación y orientación de la Secretaría de Inclusión y de Promoción de la autonomía Personal. Según estos datos, en el año 2015 había en Castellar del Vallès 123 menores de 20 años con una discapacidad reconocida, de los cuales 92 eran menores de 15 años de edad y 31 tenían entre 16 y 19 años.

Taula 42. Persones amb discapacitat per grups d'edat. Castellar del Vallès. 2015

| Grups d'edat | Persones amb discapacitat |
|---------------|---------------------------|
| 0-15 anys | 92 |
| 16-19 anys | 31 |
| 20-34 anys | 102 |
| 35-44 anys | 146 |
| 45 - 54 anys | 174 |
| 55-64 anys | 228 |
| 65-74 anys | 178 |
| 75 anys i més | 229 |
| Total | 1.180 |

Font: Departament de Treball, Afers Socials i Famílies. Estadística sobre la població amb discapacitat de Catalunya.

En comparación con otros niveles territoriales, Castellar tiene una proporción mucho mayor de niños/as y jóvenes con discapacidad con respecto al resto de la región y al promedio de los municipios de Cataluña. Esta diferencia puede explicarse por la estructura de edad del municipio, que tiene una mayor proporción de niños/as y jóvenes que el resto de los niveles territoriales.

Figura 23. Personas amb discapacitat per grups d'edat. Castellar, Vallès Occidental i Catalunya. 2015

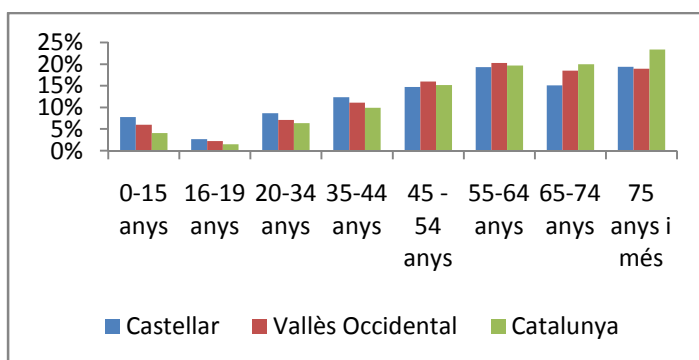

Debe señalarse también, que según los datos disponibles en Idescat, a partir de 1998 hasta ahora el número de personas menores de 15 años con reconocimiento legal de discapacidad ha ido en aumento poco a poco, de 33 niños y jóvenes en 1988 a 87 en el 2014. Este aumento se ha mantenido estable a pesar del freno en el crecimiento de la población joven en el municipio que se ha producido en los últimos 10 años.

Figura 24. Personas amb reconeixement legal de discapacitat. Castellar del Vallès. 1988-2014

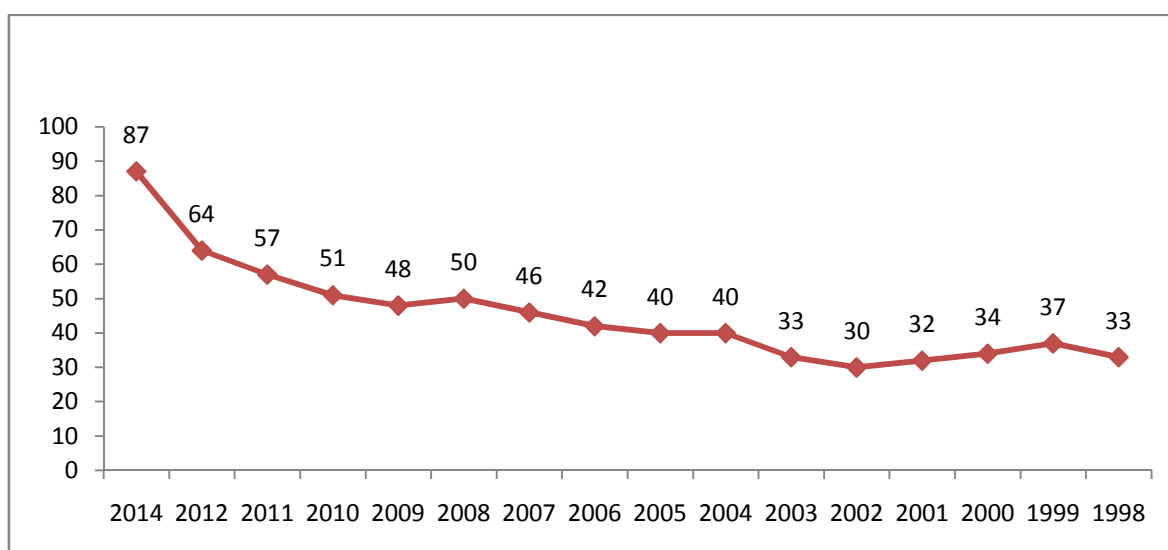

Font: Idescat. Estadística sobre la població amb reconeixement legal de discapacitat.

Finalmente, los datos del CDIAP (centro de Desarrollo Infantil y de Atención Precoz) del Parc Taulí permiten obtener información completa sobre los niños/as con discapacidades o con problemas de desarrollo. Atienden a niños/as con evidentes malformaciones, defectos congénitos, lesiones cerebrales de cualquier origen y otras anomalías, niños/as que en condiciones normales no llegan un desarrollo adecuado a su edad y, por lo tanto, requieren esta atención para conseguirlo.

El área de cobertura de la intervención del CDIAP del Parc Taulí abarca 11 municipios del Vallès Occidental (incluyendo Castellar del Vallès), y los destinatarios

son los niños y niñas de 0 a 5 años. Según información de la Institut d'Estadística de Catalunya de 2014, esta población es de 24.919 niños. Según los datos disponibles en la última memoria del CDIAP, el centro atiende a 114 niños/as de Castellar del Vallès, que representan el 7,23% de la población infantil del municipio. Esta proporción está por debajo de la media de la comarca, que se sitúa en un 8,09%, pero por encima de municipios como Palau-Solità i Plegaments, Santa Perpetua de Mogoda y Sant Quirze del Vallès.

Taula 43. Activitat assistencial del CDIAP Parc Taulí. 2015.

| | Població total | Població atesa | Percentatge |
|--------------------------|----------------|----------------|-------------|
| Gallifa | 8 | 0 | 0,00% |
| Palau-Solità i Plegamans | 947 | 35 | 3,70% |
| Santa Perpetua de Mogoda | 1.938 | 100 | 5,16% |
| Sant Quirze del Vallès | 1.452 | 80 | 5,51% |
| Castellar del Vallès | 1.577 | 114 | 7,23% |
| Sentmenat | 632 | 50 | 7,91% |
| Barberà del Vallès | 2.476 | 197 | 7,96% |
| Sabadell | 14.085 | 1.230 | 8,73% |
| Sant Llorenç Savall | 133 | 13 | 9,77% |
| Polinyà | 824 | 95 | 11,53% |
| Badia del Vallès | 847 | 101 | 11,92% |
| Total | 24.919 | 2.015 | 8,09% |

Font: Memòria del CDIAP Parc Taulí 2015

Datos claves

- Los Servicios Sociales de Castellar del Vallès atendieron al 2015 a un total de 1.205 personas, que representan un 5% de la población del municipio.
- 109 personas del municipio recibieron servicios de atención domiciliaria, de los cuales 5 eran menores de 18 años.
- Actualmente hay 14 casos de menores de Castellar del Vallès en seguimiento per el EAIA.

- El 2015 había 123 menores de 20 años con una discapacidad reconocida, de los cuales 92 eran menores de 15 años y 31 tenían entre 16 i 19 años.
- El CDIAP del Parc Taulí atiende a 114 niños/as de Castellar del Vallès, que representan el 7,23% de la población infantil del municipio.
- Al municipio hay un total de 53 expedientes aprobados de la Renda Mínima de Inserción (RMI), que benefician a un total de 42 menores.
- Las ayudas más utilizadas son la de libros y material escolar seguida de la ayuda de comedor escolar y de las ayudas para participar en Casals de verano y actividades extraescolares.

7. Participación social

6.1 Infancia y adolescencia

El Consejo infantil, órgano de participación formado por niños de quinto y sexto que representan a todos los niños/as de Castellar del Vallès es el principal órgano de participación social infantil. Fue creado el curso 2009-2010 y hay representantes de todas las escuelas en el municipio. La función del Consejo es recoger las opiniones, ideas, propuestas y quejas de los niños/as de Castellar para hacerlos llegar a los adultos y, en particular, al Ayuntamiento.

Las principales funciones del Consejo Infantil son:

- Hacer una ciudad adaptada a las necesidades de la infancia
- Promover la participación infantil en los asuntos del municipio
- Mejorar la ciudad, incorporando las opiniones de niñas y niños
- Mejorar el conocimiento del municipio entre los niños/as
- Promover que los niños/as descubran el funcionamiento de las instituciones democráticas y, en particular, del Ayuntamiento.

El Consejo infantil se reúne aproximadamente una vez al mes en Cal Alberola. En mayo los representantes del Consejo presentan sus propuestas al alcalde y los concejales para que las tengan en cuenta. El Consejo infantil tiene dos representantes en la CNIAC desde sus inicios y es parte de la red de proyectos de participación infantil de la Diputación de Barcelona.

De las actividades del Consejo destacan:

- Colaboración con la organización (junto con el equipo de profesores de educación física recursos centro) de los días de deportes para todos los estudiantes de 5º y 6º del municipio y de Sant Llorenç Savall.
- Organización de la Fiesta del día mundial del medio ambiente.
- Implementación de propuestas, especialmente relativas a cuestiones de movilidad, de mantenimiento de las calles y parques...

- Participación en los procesos participativos del municipio
- Participación en los presupuestos participativos del municipio. Las propuestas del Consejo han ganado dos años seguidos, supone 160.000€ de presupuestos participativos a realizar (propuestas del Consejo)

Una de las acciones previstas en el PLIA y objetivo de la Concejalía de Infancia y Adolescencia es la creación de un Consejo de adolescentes para dar continuidad a la participación infantil.

Datos claves

- El Consejo Infantil de Castellar del Vallès funciona desde hace 9 años.
- Participan niños y niñas de 5º y 6º de todas las escuelas del municipio.
- El Consejo Infantil se reúne unas 10 veces por curso.
- Uno de los objetivos de la Concejalía de Infancia y Adolescencia es la creación de un Consejo de adolescentes para dar continuidad a la participación infantil.

6.2 Familias

La participación de las familias en la vida educativa del municipio se vehicula fundamentalmente a través de las AMPES. Sólo una guardería dispone de AMPA, pero todos los centros de educación infantil, primaria y secundaria tienen Asociación de Madres y Padres (AMPA) o Asociación de Familias (AFA) como algunos centros han empezado a llamarlas. El AMPA más antiguo del municipio es del 1979 y el más reciente de 2007. Desde 2005 las AMPA están agrupadas en la Federación de asociaciones de Padres y Madres de Alumnos (FAPAC) de Castellar del Vallès.

Taula 44. AMPA de Castellar del Vallès.

| | Any de creació | Escola bressol | Infantil i primària | ESO | Batxillerat | FP |
|--------------------------------|----------------|----------------|---------------------|-----|-------------|----|
| AMPA Col·legi El Coral | 1980 | • | | | | |
| AMPA CEIP El Sol i la Lluna | 2007 | | • | | | |
| AMPA Escola Bonavista | 1988 | | • | | | |
| AMPA Escola Emili Carles-Tolrà | 1979 | | • | | | |
| AMPA Escola Joan Blanquer | 2003 | | • | | | |

| | | | | | | |
|-----------------------------|------|--|---|---|---|---|
| AMPA Escola Mestre Pla | 200 | | • | | | |
| AMPA Escola Sant Esteve | 1979 | | • | | | |
| AMPA Col·legi La Immaculada | 1979 | | • | • | | |
| AMPA Col·legi El Casal | 1979 | | • | • | | |
| AMPA IES Castellar | 1987 | | | • | • | • |
| AMPA IES Puig de la Creu | 2004 | | | • | • | • |

Font: elaboració pròpia a partir de dades facilitades per l'ajuntament

Datos claves

- Las familias participan en la vida educativa del municipio a través de las AMPES.
- En el nivel pre-escolar, sólo un centro dispone de AMPA/AFA pero a partir de la educación infantil y primaria todos los centros educativos de Castellar del Vallés tienen asociación de familias.
- Las AMPA más antiguas del municipio funcionan desde el 1979 i la más reciente es del 2007.

8. Fuentes consultadas

Ajuntament de Castellar del Vallès (2009). *PRAM de Castellar del Vallès*. <http://www.consensus.cat/castellar/dmdocuments/EL%20PRAM.pdf>

Ajuntament de Castellar del Vallès (2015). *PEC de Castellar del Vallès*. http://www.diba.cat/documents/326398/1973736/PEC_Castellar+del+Vall%C3%A8s_2009/9cb67283-956e-4bed-b85e-1b3659f427d8

Ajuntament de Castellar del Vallès (2016). *Indicadors de transparència municipal. Demografia*. <http://castellarvalles.cat/31813/indicador/342/>

Ajuntament de Castellar del Vallès. *Indicadors de transparència municipal. Educació*. <http://castellarvalles.cat/31813/indicador/333/>

Diputació de Barcelona (2016).. *Programa Hermes. Informació estadística local. Síntesi municipal. Castellar del Vallès*. http://www.diba.cat/hg2/informes/sintesi_municipal_1.asp?mun_ambit=08051

Generalitat de Catalunya (2016). *Idescat. Padró municipal d'habitants*. <http://www.idescat.cat/pub/?geo=mun%3A080517&id=pmh#Plegable=geo>

Generalitat de Catalunya (2016). *Idescat. Cens de població i habitatges*. <http://www.idescat.cat/pub/?id=censph>

Generalitat de Catalunya (2016). *Idescat. Persones amb reconeixement legal de discapacitat*. <http://www.idescat.cat/pub/?geo=mun%3A080517&id=regdis>

Generalitat de Catalunya (2016). *Departament d'Ensenyament. Estadística de l'ensenyament*. <http://ensenyament.gencat.cat/ca/departament/estadistiques/estadistica-ensenyament/>

Generalitat de Catalunya (2016). *Departament de Treball, Afers Socials i Família. Estadístiques de persones amb discapacitat*. http://treballiaferssocials.gencat.cat/ca/ambits_tematicos/serveis_socials/estadistiques/estadistiques_persones_discapacitat

CDIAP Parc Taulí. *Memòria 2015*. https://www.tauli.cat/hospital/images/SubSites/cdiap/2015_Memoria_CDIAP_Parc_Tauli.pdf